

# Student Handbook

Tahun Akademik 2012/2013

Universitas Atma Jaya Makassar



Makassar, September 2012

Kampus Tanjung Bunga

Jalan Tanjung Alang No.23 Makassar 90244, Sulawesi Selatan  
Telp. 0411 871038, Fax. 0411 870294, Website: [www.uajm.ac.id](http://www.uajm.ac.id)

## **Foreword**

Welcome !

Kami menyambut gembira keputusan Anda untuk bergabung dengan Keluarga Besar Universitas Atma Jaya Makassar.

Saat ini, Universitas Atma Jaya Makassar berada pada jajaran perguruan tinggi berkualitas di wilayah Sulawesi.

Semoga Anda dapat mengalami proses pendidikan tinggi berkualitas, utuh dan menyenangkan dalam mempersiapkan diri menyongsong masa depan yang lebih cerah.

Keberhasilan Anda adalah kebahagiaan kami.

Makassar, September 2012  
Rektor,

**Drs. Felix Layadi, Lic.Th.**

## **Kata Pengantar**

*Student Handbook* ini dibuat sebagai panduan bagi seluruh mahasiswa baru tahun akademik 2012/13 agar dapat memperoleh informasi terkini tentang Universitas Atma Jaya Makassar.

Kami menyadari, buku ini masih belum sempurna dan jauh dari harapan. Namun demikian apabila ada yang hendak diketahui, mohon pertanyaan diajukan kepada kami dan dengan bangga kami akan melayani.

Makassar, September 2012

**Panitia Inisiasi**

## **DAFTAR ISI**

Kalender Akademik 2012/13

1. Umum

1.1 Visi dan Misi

1.2 Tujuan Universitas

2. Struktur Organisasi Universitas

3. Kemahasiswaan

4. Financial; *Information and Support*

5. Fasilitas Penunjang

6. Kampus Ministry

7. Informasi Fakultas-Fakultas

7.1 Fakultas Ekonomi

7.2 Fakultas Hukum

7.3 Fakultas Teknik

7.4 Fakultas Teknologi Informasi

Lampiran

A. Peraturan Akademik

B. Tata Tertib Kemahasiswaan

C. Komponen Matakuliah (Kurikulum)

D. Prosedur Pengurusan KRS dan Pembayaran SPP/BPP

## Kalender Akademik Tahun 2012/13

### 1. Penerimaan Mahasiswa Baru

No	Kegiatan	Tanggal
1	Inisiasi Mahasiswa Baru	3 - 7 September 2012
2	Kuliah Umum Dan Misa Pembukaan Tahun Akademik 2012/2013	8 September 2012

### 2. Semester Awal

No	Kegiatan	Tanggal
1	Pembagian KHS Sem.Akhir 2011/2012	1 - 10 Agustus 2012
2	Pendaftaran, Pengambilan, Perwalian dan Pengisian serta penyerahan kembali KRS ke BAA	1 - 31 Agustus 2012
3	Pembayaran SPP/BPP	1 - 31 Agustus 2012
4	Batas akhir pengajuan Cuti Akademik	8 September 2012
5	Pengambilan Kartu Peserta Matakuliah	6 - 8 September 2012
6	Masa Kuliah Meliputi: Periode Kuliah Normal: 10 Sept 2012 s/d 22 Des 2012 Tambahkan Waktu Kuliah: 3 s/d 10 Jan 2013	10 September 2012 s/d 10 Januari 2013
7	Penggantian dan pembatalan Matakuliah	1 - 15 September 2012
8	Ujian Tengah Semester	29 Oktober s/d 10 November 2012
9	Libur Natal dan Tahun Baru	24 Desember 2012 s/d 2 Januari 2013
10	Pengambilan kartu peserta ujian semester	11 - 12 Januari 2013
11	Hari Tenang (Tidak ada perkuliahan)	11 - 12 Januari 2013
12	Ujian Akhir Semester	14 - 24 Januari 2013
13	Pemasukan nilai ujian akhir semester	25 Januari s/d 5 Februari 2013
14	Batas akhir pemasukan perbaikan nilai T	7 Februari 2013
15	Batas akhir ujian lengkap Sarjana	16 Februari 2013

### 3. Semester Akhir

No	Kegiatan	Tanggal
1	Pembagian KHS Sem.Awal 2012/2013	6 - 9 Februari 2013
2	Pendaftaran, Pengambilan, Perwalian dan Pengisian serta penyerahan kembali KRS ke BAA	6 - 14 Februari 2013
3	Pembayaran SPP/BPP	6 - 14 Februari 2013
4	Batas akhir pengajuan Cuti Akademik	14 Februari 2013
5	Pengambilan Kartu Peserta Matakuliah	14 - 16 Februari 2013
6	Masa Kuliah Meliputi: Periode Kuliah Normal: 18 Feb 2013 s/d 5 Juni 2013 Tambahkan Waktu Kuliah: 3 s/d 8 Juni 2013	18 Februari 2013 s/d 8 Juni 2013
7	Penggantian dan pembatalan Matakuliah	18 - 23 Februari 2013
8	Libur Paskah (Pekan Suci)	28 - 30 Maret 2013
9	Ujian Tengah Semester	10 - 20 April 2013
10	Misa Syukur Dies Natalis	10 Juni 2013
11	Pengambilan Kartu Peserta Ujian Semester	10 - 11 Juni 2012
12	Hari Tenang	10 - 11 Juni 2012
13	Ujian Akhir Semester	12 - 22 Juni 2013
14	Pemasukan Nilai Ujian Akhir Semester	13 - 29 Juni 2013
15	Batas akhir pemasukan perbaikan nilai T	3 Juli 2013
16	Batas akhir ujian lengkap Sarjana	20 Juli 2013

### 4. Wisuda Sarjana ke-24

No	Kegiatan	Tanggal
1	Batas Akhir Pendaftaran Wisuda	31 Juli 2013
2	Wisuda Sarjana	10 Agustus 2013

## 5. Semester Pendek

No	Kegiatan	Tanggal
1	Pembayaran dan Pengisian KRS SP	4 - 6 Juli 2013
2	Penggantian dan Pembatalan	10 - 16 Juli 2013
3	Masa Kuliah	10 Juli s/d 13 Agustus 2013
4	Ujian Akhir SP	14 - 20 Agustus 2013
2	Pemasukan Nilai Ujian SP	21 - 24 Agustus 2013

Makassar, 15 Agustus 2012  
R e k t o r,

Drs. Felix Layadi, Lic.Th.

### **Catatan;**

Perubahan terhadap kalender akademik dapat dilakukan sewaktu-waktu sesuai situasi dan kondisi. Informasi perubahan & pengumuman akan diberikan kemudian. Segenap civitas akademik harus mengikuti perubahan sesuai peraturan universitas.

## 1. Umum dan Core Values

Universitas Atma Jaya Makassar sebagai lembaga pendidikan tinggi yang dikelola oleh Yayasan Perguruan Tinggi Atma Jaya Makassar, didirikan dengan Akte Notaris Joost Dumanauw, No. 17 tanggal 9 Juni 1980 (yang kemudian diperbaharui dengan akte Notaris Sitske Limowa No.69 tanggal 14 Februari 1985), berkat kerja keras Panitia Pendiri, dan restu dari Keuskupan Agung Ujung Pandang ; Mgr. Frans Van Roessel CICM, serta dukungan berbagai pihak termasuk Pemerintah Daerah pada waktu itu.

Saat ini, Universitas Atma Jaya Makassar terdiri dari Fakultas Ekonomi, dengan program studi Akuntansi dan Manajemen, Fakultas Hukum dengan program studi Ilmu Hukum dan Fakultas Teknik dengan program studi Teknik Elektro, Teknik Mesin dan Teknik Sipil, serta Fakultas Teknologi Informasi dengan program studi Teknik Informatika dan Sistem Informasi.

Universitas dipimpin oleh Rektor dan dibantu oleh Wakil Rektor I, untuk bidang akademik dan kemahasiswaan serta Wakil Rektor II untuk bidang keuangan dan umum. Sedangkan masing-masing fakultas dipimpin oleh Dekan yang dibantu oleh Wakil Dekan.

University Core Values PECCI

### **Persistence (gigih)**

Berjuang hingga mencapai tujuan dan pantang menyerah dalam menghadapi kesulitan.

1. Pada Logo UAJ Makassar, terdapat gambar perahu phinisi. Phinisi mencerminkan watak sikap pantang menyerah suku Bugis-Makassar. Pepatah Bugis-Makassar mengatakan "Sekali Layar Terkembang Pantang Biduk Surut ke Pantai".
2. Sejarah berdirinya UAJ Makassar atas kegigihan para pendiri meski mendapat tantangan dan kesulitan.

### **Excellence**

Memiliki semangat untuk bersaing dengan keyakinan pada diri sendiri dan berupaya mencapai hasil terbaik demi kemajuan bangsa dan negara.

Nilai ini lahir dari nama Atma Jaya yang berarti Jiwa Yang Unggul dan Perisai Pancasila pada Logo.

### **Creative**

Dengan semangat kemandirian senantiasa menciptakan gagasan-gagasan baru yang konstruktif, mencari solusi dalam menghadapi kesulitan dan mampu menghasilkan karya-karya inovatif.

Pada Logo tampak Burung Merpati dan 7 Berkas Sinar Roh Kudus. Salah satu karunia Roh Kudus untuk kita manusia adalah kemampuan untuk mencipta.



**Care**

Memiliki kepedulian terhadap kebutuhan sesama dan lingkungan sekitar, serta bersedia melayani sesama utamanya terhadap mereka yang membutuhkan.

Tanda Salib pada Logo menunjukkan bahwa UAJ Makassar didirikan dalam semangat untuk melanjutkan karya penebusan Kristus yang mengorbankan diri di Kayu Salib.

**Integrity**

Memegang teguh nilai-nilai moral, kejujuran, komitmen dan tanggung jawab serta mengutamakan cara-cara terhormat dalam berkarya dan mencapai tujuan.

Merupakan konsekuensi imperatif dari iman Kristiani dan tuntutan dunia akademik.

### 1.1 Visi dan Misi Universitas

Universitas Atma Jaya Makassar sebagai perguruan tinggi Katolik merupakan komunitas akademis yang menjadi wahana pengembangan ilmu pengetahuan, teknologi dan/atau kesenian serta profesionalitas yang senantiasa dijiwai oleh nilai-nilai Kristiani, yakni cinta akan kebenaran, keadilan sosial, kebebasan, keterbukaan, persaudaraan dan semangat pelayanan, dengan Visi:

'Menjadi perguruan tinggi yang unggul dalam pendidikan akademik dan profesional di tingkat nasional'.

Sedangkan Misi Universitas adalah :

1. Menyelenggarakan pendidikan akademik dan profesional yang menjadi wadah pengembangan karakter dan profesionalisme.
2. Mengelola pendidikan tinggi yang efektif dan efisien dalam suasana akademik yang beretika dan bermartabat.
3. Mendarmabaktikan keahlian dalam bidang ilmu pengetahuan dan teknologi.
4. Menyelenggarakan penelitian yang berkesinambungan untuk kemajuan ilmu pengetahuan dan teknologi serta kepentingan masyarakat.

### 1.2 Tujuan Universitas

Universitas Atma Jaya Makassar mempunyai tujuan:

1. Membantu mahasiswa menjadi anggota masyarakat yang memiliki kemampuan akademik dan/atau profesional, melalui pendidikan, penelitian dan pengabdian kepada masyarakat, agar dapat menerapkan, mengembangkan dan/atau memperkaya khazanah ilmu pengetahuan, teknologi dan/atau kesenian yang berwawasan lingkungan;

2. Mengembangkan dan menyebarkan ilmu pengetahuan, teknologi dan/atau kesenian untuk meningkatkan taraf kehidupan masyarakat dan memperkaya warisan budaya;
3. Memberi wawasan, informasi dan keterampilan yang seluas-luasnya kepada sivitas akademika dan warga kampus untuk memiliki keunggulan komparatif yang dibutuhkan oleh masyarakat;
4. Meningkatkan kreativitas intelektual dan keahlian/profesionalitas sivitas akademika/ warga kampus dengan mendorong terciptanya kebebasan akademik untuk mencari kebenaran melalui dialog antar ilmu-ilmu serta dialog iman dan akal budi.

## 2. Struktur Organisasi Universitas

Susunan organisasi terdiri atas unsur-unsur sebagai berikut :

- a. Yayasan PT Atma Jaya;
- b. Dewan Penyantun;
- c. Pimpinan Universitas;
- d. Senat Universitas;
- e. Pelaksana Akademik :
  - (1) Fakultas;
  - (2) Lembaga Penelitian dan Pengabdian pada Masyarakat;
- f. Pelaksana Administratif : Biro-Biro;
- g. Pelaksana Penunjang : Unit Pelaksana Teknis.

### Pimpinan Universitas 2009-2013

Rektor	: Drs. Felix Layadi, Lic.Th.
Wakil Rektor I	: J.M. Leda, ST., M.Sc.
Wakil Rektor II	: Wahyu Jontah, SH., MH.

# Struktur Organisasi Universitas Atma Jaya Makassar

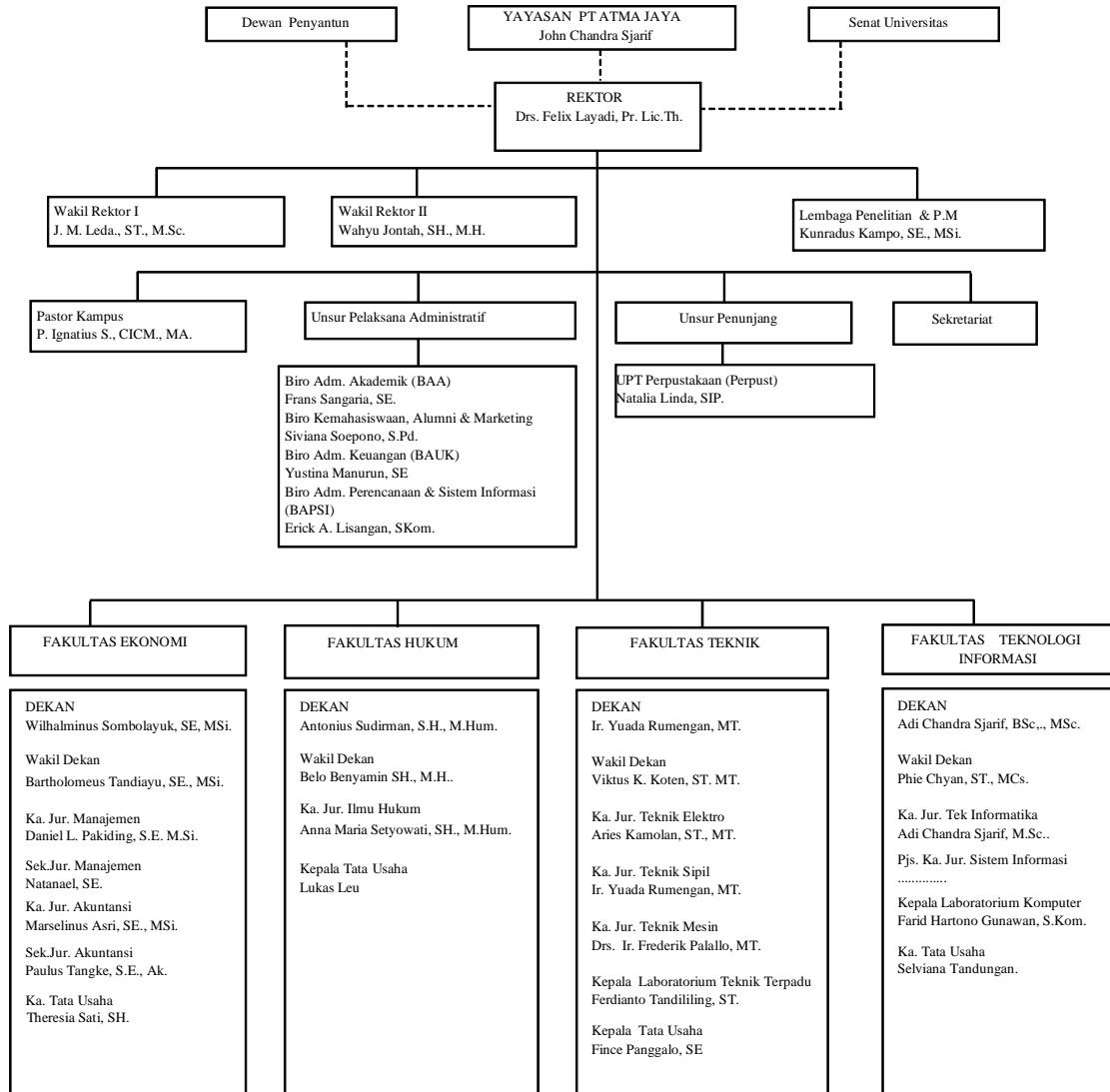

### 3. Kemahasiswaan

Program pengembangan kemahasiswaan ditempuh melalui organisasi kemahasiswaan, unit kegiatan mahasiswa (UKM) dan program pengembangan karakter.

Organisasi kemahasiswaan antara lain seperti Himpunan Mahasiswa Jurusan (HMJ), Badan Eksekutif Mahasiswa (BEM) dan Dewan Perwakilan Mahasiswa (DPM).

Bagi mahasiswa yang ingin mengembangkan minat dan bakatnya dapat ikut bergabung dengan unit-unit kegiatan mahasiswa (UKM) seperti Seni Suara, Band, Theater, Sepakbola, Basket, Bulutangkis, Taekwondo, Radio & Mapala.

Proses pembelajaran di perguruan tinggi, dominan terletak pada aspek akademik yaitu *hard skill* seperti perkuliahan dan praktikum akan tetapi kurang memberikan perhatian pada aspek karakter yaitu *soft skill*. Melalui program inisiasi mahasiswa baru yang telah menggantikan OPSPEK pada beberapa tahun terakhir, telah menunjukkan hasil positif.

Sementara itu, saat ini telah direncanakan suatu lokakarya terkait program pengembangan karakter mahasiswa dimaksud, sehingga diharapkan akan menyempurnakan program yang telah ada yangmana dapat menjadi keunggulan dan ciri Universitas Atma Jaya Makassar.

### 4. Financial; *Information and Support*

Untuk tahun akademik 2010/11, penerimaan mahasiswa dikategorikan melalui jalur prestasi dan jalur test, dengan rincian uang kuliah sebagai berikut:

#### Jalur Prestasi

##### A. Biaya Pengembangan Universitas (BPU) / Uang Pangkal :

Jurusan / Program Studi	BPU Normal	*) BPU Jalur Prestasi (50% dari BPU Normal)
Manajemen	Rp 4,000,000	Rp 2,000,000
Akuntansi	Rp 4,000,000	Rp 2,000,000
Ilmu Hukum	Rp 3,500,000	Rp 1,750,000
Teknik Elektro	Rp 3,750,000	Free
Teknik Mesin	Rp 3,500,000	Free
Teknik Sipil	Rp 3,750,000	Rp 1,875,000
Teknik Informatika	Rp 3,750,000	Rp 1,875,000
Sistem Informasi	Rp 3,750,000	Rp 1,875,000

## B. Uang kuliah (BPP) & Uang Kemahasiswaan

Jurusan / Program Studi	BPP		Ujian Semester	IKM	Kemahasiswaan Maba
	Tetap	SKS			
Manajemen	Rp 900,000	Rp 55,000	Rp 65,000	Rp 100,000	Rp 420,000
Akuntansi	Rp 900,000	Rp 55,000	Rp 65,000	Rp 100,000	Rp 420,000
Ilmu Hukum	Rp 900,000	Rp 55,000	Rp 65,000	Rp 100,000	Rp 420,000
Teknik Elektro	Free	Rp 55,000	Rp 65,000	Rp 100,000	Rp 420,000
Teknik Mesin	Free	Rp 55,000	Rp 65,000	Rp 100,000	Rp 420,000
Teknik Sipil	Rp 900,000	Rp 55,000	Rp 65,000	Rp 100,000	Rp 420,000
Teknik Informatika	Rp 900,000	Rp 55,000	Rp 65,000	Rp 100,000	Rp 420,000
Sistem Informasi	Rp 900,000	Rp 55,000	Rp 65,000	Rp 100,000	Rp 420,000

## Jalur Test

Jurusan / Program Studi	BPU / Uang Pangkal *)	BPP		Ujian Semester	IKM	Kemahasiswaan Maba
		Tetap	Per SKS			
Manajemen	Rp 4,000,000	Rp 900,000	Rp 55,000	Rp 65,000	Rp 100,000	Rp 420,000
Akuntansi	Rp 4,000,000	Rp 900,000	Rp 55,000	Rp 65,000	Rp 100,000	Rp 420,000
Ilmu Hukum	Rp 3,500,000	Rp 900,000	Rp 55,000	Rp 65,000	Rp 100,000	Rp 420,000
Teknik Elektro	Free	Free **)	Rp 55,000	Rp 65,000	Rp 100,000	Rp 420,000
Teknik Mesin	Free	Free **)	Rp 55,000	Rp 65,000	Rp 100,000	Rp 420,000
Teknik Sipil	Rp 3,750,000	Rp 900,000	Rp 55,000	Rp 65,000	Rp 100,000	Rp 420,000
Teknik Informatika	Rp 3,750,000	Rp 900,000	Rp 55,000	Rp 65,000	Rp 100,000	Rp 420,000
Sistem Informasi	Rp 3,750,000	Rp 900,000	Rp 55,000	Rp 65,000	Rp 100,000	Rp 420,000

## Beasiswa Mahasiswa

Mahasiswa berprestasi, apabila memenuhi persyaratan yang ditetapkan oleh para sponsor dapat mengajukan diri untuk ikut proses seleksi berbagai jenis beasiswa seperti:

- **Beasiswa Atma Jaya**  
Setiap tahun Universitas Atma Jaya menyediakan beasiswa khusus. Beasiswa Atma Jaya diprioritaskan bagi mahasiswa baru yang orang tua kandungnya adalah dosen/guru.
- **Beasiswa Peningkatan Prestasi Akademik (PPA)**  
Beasiswa PPA diberikan oleh pemerintah melalui Kopertis Wil. IX Sulawesi. Secara umum PPA diperuntukkan bagi mahasiswa berprestasi.
- **Beasiswa Bantuan Mahasiswa (BBM)**  
Beasiswa pemerintah ini diberikan kepada mahasiswa berprestasi namun kurang mampu.
- **Beasiswa CICM**  
Beasiswa ini diberikan oleh kongregasi CICM, kepada mahasiswa berprestasi.

- Beasiswa VDMS  
Van Deventer Maas Stichting merupakan *private foundation* dari negeri Belanda, dengan misi mendukung pendidikan Indonesia. Tahun 2002/2013, penerima beasiswa VDMS berjumlah 15 mahasiswa.

## 5. Fasilitas Penunjang

### Aula Serba Guna dan Lapangan Olahraga

Dengan luas sekitar 275 m<sup>2</sup>, dapat digunakan untuk berbagai kegiatan seperti pertemuan, seminar, kuliah umum, lokakarya dan juga olahraga seperti bulutangkis, tenis meja, dsb.

### HotSpot/WiFi

HotSpot area tersedia pada area terbuka disekitar aula dan dapat digunakan 24 jam selama seminggu.

### Area Parkir Kendaraan

Tempat parkir yang luas baik bagi kendaraan roda dua (sepedamotor) maupun roda empat (mobil).

### Ruangan UKM, BEM & DPM Fakultas serta HMJ

Walaupun terbatas luas dan jumlahnya, namun ruang-ruang mahasiswa selalu ramai dipenuhi oleh mahasiswa.

## 6. *Campus Ministry*

Saat ini, *Campus Ministry* diasuh oleh Pastor Kampus, P. Ignatius Sudaryanto, CICM. Selain melayani Misa, seperti Misa Jumat Pertama, Perayaan Natal dan Tahun Baru, Perayaan Paskah, Misa Dies Natalis dan Wisuda, Pastos Kampus juga memberikan pembinaan dan bimbingan rohani melalui retreat, rekoleksi, dsb. kepada dosen, karyawan dan mahasiswa. Khusus bagi mahasiswa, dijelaskan sebagai berikut:

Kutipan berikut diambil dari: Peraturan Akademik

### **Pasal 20 Pembimbingan dan Konseling**

- (1) Pembimbingan dan Konseling dilaksanakan oleh *Campus Ministry*.
- (2) Tugas *Campus Ministry* berkaitan dengan pembimbingan dan konseling adalah:
  - a. Memberi bimbingan dan penyuluhan kepada mahasiswa yang mengalami kesulitan belajar.
  - b. Memberi konsultasi kepada mahasiswa yang mengalami kesulitan emosional/psikologis dalam upaya menyelesaikan permasalahan pribadinya.
  - c. Membantu penasihat akademik dalam menuntun mahasiswa.

## 7. Informasi Fakultas

### **Fakultas Ekonomi**

#### **Visi:**

Mewujudkan Fakultas Ekonomi menjadi salah satu di antara 5 Fakultas Ekonomi terbaik di Sulawesi dan salah satu di antara 50 Fakultas Ekonomi terbaik di Indonesia sebagai lembaga pendidikan yang berkompeten; bermutu dalam pendidikan dan pengajaran, penelitian, serta pengabdian kepada masyarakat; bermoral; dan dipercaya oleh *stakeholder*.

#### **Misi:**

Menyelenggarakan pendidikan dan pengajaran, penelitian serta pengabdian pada masyarakat dalam bidang manajemen dan akuntansi yang berorientasi pada peningkatan kompetensi, standar mutu akademik dan luaran melalui penerapan kurikulum berbasis kompetensi secara utuh.

#### **Tujuan:**

1. Meningkatkan standar mutu pendidikan dan pengajaran melalui penerapan kurikulum berbasis kompetensi.
2. Menyiapkan mahasiswa menjadi anggota masyarakat yang memiliki kompetensi (kemampuan akademik) dan regulasi.
3. Mengembangkan dan menyebarkan ilmu pengetahuan dan teknologi, untuk meningkatkan taraf hidup masyarakat dan memperkaya warisan budaya.

#### **Pimpinan dan Staff**

Dekan : Wilhalminus Sombolayuk, SE., M.Si.

Wakil Dekan : Bartholomeus Tandiayu, SE., M.Si.

Bid. Akademik

Wakil Dekan : Marselinus Asri, SE., M.Si.

Bid. Kemahasiswaan

Kepala TataUsaha : Theresia Sati, S.H.

Staff TataUsaha : Mathias Janggar, B.A.

Marselinus Saruran

Yuliana Lumme

Katrina M.T., S.H.

## Program Studi Manajemen

Ketua : Nataniel Papalangi, SE.

Dosen Tetap : Wilhalminus Swombolayuk, SE., M.Si.  
Bartholomeus Tandiayu, SE., M.Si.  
Beauty Isabella, SE., M.Si.  
Dra. Bernadeth Tongli, M.Si.  
Ferdinandus Sampe, SE., Mbus.  
Drs. Frederik Kalay, M.Si.  
Hendrikus Kadang, SE., M.Si.  
Indra Abadi, SE., M.Si.  
Lita Limpo, SE., M.Si.  
Daniel Lallo Pakiding, SE., M.Si.  
Drs. Pius R. Massarang  
Rasyid Kamase, SE., M.Si.  
Rosa Agustina Oyong, SE., M.Si.  
Stephanus Wuring L., SE., M.Si.  
Drs. Thomas Abraham, M.Si.  
Drs. Uli Ur. Bubun, M.Si.  
Yohanes Panggeso, SE., M.Si.

### Beban Studi

Beban studi Sarjana Ekonomi Program Studi Manajemen adalah 154 SKS yang dapat diselesaikan dalam 8 – 14 semester.

Hal ini berarti bahwa seorang mahasiswa Fakultas Ekonomi Program Studi Manajemen Universitas Atma Jaya Makassar dapat meraih gelar Strata Satu (S-1) bidang Manajemen setelah menempuh studi minimal 8 semester dan maksimal 14 semester.

### Kurikulum:

Susunan Mata Kuliah

Semester	Kode Mata Kuliah	Nama Mata Kuliah	Kelompok
I	101EM2	Pendidikan Agama Katolik	MPK
I	102EM2	Pendidikan Agama Protestan	MPK
I	103EM2	Pendidikan Agama Islam	MPK
I	104EM2	Pendidikan Agama Budha	MPK
I	106EM2	Bahasa Inggris I	MBB
I	107EM2	Pendidikan Pancasila	MPK
I	108EM2	Filsafat Ilmu Pengetahuan	MPK
I	109EM2	Ilmu Budaya Dasar	MPK
I	110EM2	Pengantar Bisnis	MKB



I	111EM2	Pengantar Akuntansi	MKK
I	112EM3	Pengantar Ekonomi Mikro	MKK
I	113EM3	Matematika Ekonomi	MPK
II	150EM2	Bahasa Inggris II	MKK
II	151EM2	Pendidikan Kewarganegaraan	MPK
II	152EM3	Pengantar Manajemen	MKK
II	153EM2	Pengantar Akuntansi II	MKK
II	154EM2	Bahasa Indonesia	MBB
II	155EM2	Aplikasi Komputer	MKK
II	156EM3	Statistik I	MKK
II	157EM3	Pengantar Ekonomi Makro	MKK
II	158EM2	Sosiologi Dan Politik	MPB
III	214EM2	Pengantar Ekonomi Pembangunan	MKK
III	215EM2	Teori Ekonomi Mikro	MKK
III	216EM2	Teori Ekonomi Makro	MKB
III	217EM3	Statistik II	MKB
III	218EM3	Bank Dan Lembaga Keuangan Lainnya	MKB
III	219EM3	Akuntansi Biaya	MPB
III	220EM3	Perilaku Keorganisasian	MPB
III	221EM2	Aspek Hukum Dalam Ekonomi	MBB
III	222EM2	Bahasa Inggris III	MKK
IV	260EM3	Manajemen Keuangan	MKB
IV	261EM3	Manajemen Operasional	MKB
IV	262EM3	Manajemen Sumber Daya Manusia	MKB
IV	263EM3	Manajemen Pemasaran	MKB
IV	264EM3	Akuntansi Manajemen	MKB
IV	265EM3	Perekonomian Indonesia	MPB
IV	266EM3	Ekonomi Internasional	MKK
IV	267EM1	Laboratorium Statistika	MPB
IV	268EM2	Perpajakan	MPB
V	323EM3	Ekonomi Manajerial	MKB
V	324EM3	Manajemen Keuangan	MKB
V	325EM3	Manajemen SDM Lanjutan	MKB
V	326EM3	Manajemen Operasional	MKB

V	327EM3	Manajemen Pemasaran Lanjutan	MKB
V	328EM3	Penganggaran Perusahaan	MKB
V	329EM3	Ekonomi Moneter	MPB
V	330EM3	Analisis Investasi Dan Portopolio	MBB
VI	368EM2	Etika Bisnis	MBB
VI	369EM3	Metode Penelitian	MKK
VI	370EM3	Manajemen Resiko	MPB
VI	371EM3	Riset Operasional	MKB
VI	372EM3	Sistem Informasi Manajemen	MKB
VI	373EM1	Laboratorium Penganggaran	MPB
VI	374EM3	Manajemen Strategi	MKB
VI	375EM3	Riset Dan Analisia Pasar	MKB
VI	376EM3	Manajemen Koperasi	MBB
VII	431EM3	Studi Kelayakan Bisnis	MPB
VII	432EM3	Teori Pengambilan Keputusan	MKB
VII	433EM3	Manajemen Keuangan	MPB
VII	434EM3	Manajemen Pemasaran	MPB
VII	435EM3	Kewirausahaan	MPB
VII	436EM3	Manajemen Perbankan	MPB
VII	437EM3	Manajemen Perubahan	MPB
VII	438EM3	Analisis Laporan Keuangan	MPB
VIII	477EM3	Kuliah Kerja Profesi	MPB
VIII	478EM6	Tugas Akhir	MKB

### Matakuliah Pilihan

Semester	Kode Mata Kuliah	Nama Mata Kuliah Pilihan	Bobot sks
V	329 EM3	Ekonomi Moneter	3
V	330 EM3	Analisis Investasi dan Portofolio	3
VI	375 EM3	Riset dan Analisis Pasar	3
VI	370 EM3	Manajemen Resiko	3
VI	376 EM3	Manajemen Koperasi	3
VII	433 EM3	Manajemen Keuangan	3
VII	434 EM3	Manajemen Pemasaran	3

VII	436 EM3	Manajemen Perbankan	3
VII	437 EM3	Manajemen Perubahan	3
VII	438 EM3	Analisa Laporan Keuangan	3
VII	435 EM3	Kewirausahaan	3

### Laboratorium

Nama Mata Kuliah	Isi Praktikum		Tempat/ Lokasi Praktikum
	Judul / Modul	Jam Per Judul/Modul	
Laboratorium Statistik	Laboratorium Statistik	40 jam	Laboratorium Komputer
Laboratorium Penganggaran	Laboratorium Penganggaran/ Modul 1 dan 2 Adi Prabata	20 jam	Laboratorium Fakultas Ekonomi
Aplikasi Komputer	Pengantar Aplikasi Komputer	50 jam	Laboratorium Komputer

## Program Studi Akuntansi

Ketua : DR. Fransiskus E. Daromes, SE., M.Si.

Dosen Tetap : Jack K. Bangun, SE., MM.  
DR. Fransiskus Randa, SE., M.Si. Ak.  
Marselinus Asri, SE., M.Si., Ak.  
Kunradus Kampo, SE., M.Si.  
Lukman, SE., Ak.  
Oktavianus Pasoloran, SE., M.Si., Ak.  
Paulus Tangke, SE.  
Suharli, SE., Ak.  
Suwandy Ng., SE., MM., Ak.

### Beban Studi

Beban studi Sarjana Ekonomi Program Studi Akuntansi adalah 153 SKS yang dapat diselesaikan dalam 8 – 14 semester.

Hal ini berarti bahwa seorang mahasiswa Fakultas Ekonomi Program Studi Akuntansi Universitas Atma Jaya Makassar dapat meraih gelar Strata Satu (S-1) bidang Akuntansi setelah menempuh studi minimal 8 semester dan maksimal 14 semester.

### Kurikulum:

Susunan Mata Kuliah

Semester	Kode MK	Nama Mata Kuliah	Kelompok
I	101EA2	Pendidikan Agama Katolik	MPK
	102EA2	Pendidikan Agama Protestan	MPK
	103EA2	Pendidikan Agama Islam	MPK
	105EA2	Pendidikan Agama Hindu	MPK
	106EA2	Bahasa Inggris I	MBB
	107EA2	Pendidikan Pancasila	MPK
	108EA2	Filsafat Ilmu Pengetahuan	MPK
	109EA2	Ilmu Budaya Dasar	MKK
	110EA2	Pengantar Bisnis	MKB
	111EA2	Akuntansi Pengantar I	MKK

Semester	Kode MK	Nama Mata Kuliah	Kelompok
I	112EA2	Pengantar Ekonomi Mikro	MKK
	113EA2	Matematika Ekonomi	MPK
II	150EA2	Bahasa Inggris II	MKK
	151EA2	Pendidikan Kewarganegaraan	MPK
	152EA3	Pengantar Manajemen	MKK
	153EA2	Akuntansi Pengantar II	MKB
	154EA2	Matematika Bisnis	MKK
	155EA2	Aplikasi Komputer	MKK
	156EA3	Statistika Ekonomi	MKK
	157EA2	Pengantar Ekonomi Makro	MKK
	158EA2	Teori Ekonomi Mikro	MKK
	159EA1	Laboratorium Akuntansi I	MKB
III	214EA3	Statistika Bisnis	MKK
	215EA2	Etika Bisnis	MBB
	216EA3	Akuntansi Keuangan I	MKB
	217EA3	Akuntansi Biaya	MKB
	218EA3	Komunikasi Bisnis	MBB
III	220EA1	Praktek Akuntansi Keuangan I	MPB
	221EA1	Praktek Akuntansi Biaya	MPB
	222EA2	Bahasa Inggris III	MBB
	330EA2	Bahasa Indonesia	MPB
	223EA2	Hukum Pajak	MKB
IV	260EA3	Manajemen Keuangan	MKK
	261EA3	Manajemen Operasional	MKK
	262EA3	Akuntansi Keuangan II	MKB
IV	263EA3	Sistem Informasi Akuntansi	MKB
	264EA3	Akuntansi Manajemen	MKB
	265EA1	Praktek Akuntansi Keuangan II	MPB
	266EA1	Praktek Akuntansi Manajemen	MPB
	371EA3	Perpajakan	MKB
	219EA1	Laboratorium Akuntansi II	MPB
V	323EA3	Pasar Modal & Manaj. Portofolio	MKK
	324EA3	Perilaku Keorganisasian	MKK

Semester	Kode MK	Nama Mata Kuliah	Kelompok
V	325EA3	Akuntansi Keuangan Lanjutan I	MKB
	326EA2	Pengauditan I	MKB
	327EA3	Akuntansi Sektor Publik	MKB
	329EA1	Praktek Akuntansi Keu.Lanj. I	MPB
	331EA3	Penganggaran Perusahaan	MKB
	432EA2	Perencanaan Pajak	MKK
VI	368EA3	Studi Kelayakan Bisnis	MPB
	369EA3	Akuntansi Keuangan Lanjutan II	MKB
	370EA2	Pengauditan II	MKB
	372EA3	Sistem Pengendalian Manajemen	MKB
VI	373EA3	Analisa Laporan Keuangan	MKB
	374EA3	Manajemen Strategi	MKB
	375EA1	Praktek Akuntansi Keu.Lanj. II	MPB
	434EA3	Manajemen Biaya	MKB
VII	433EA3	Teori Akuntansi	MKB
	435EA3	Akuntansi Internasional	MKB
	436EA3	Manajemen Audit	MKB
	437EA3	Metodologi Penelitian	MKK
	438EA1	Praktek Auditan	MPB
VII	439EA3	Audit Internal	MPB
	477EA3	Seminar Akuntansi	MPB
VIII	478EA3	Kuliah Kerja Profesi/Magang	MBB
	479EA6	Skripsi	MBB
Total			

### Matakuliah pilihan

Semester	Kode MK	Nama Mata Kuliah Pilihan	Bobot SKS
III	218EA3	Komunikasi Bisnis	3
V	324EA3	Perilaku Keorganisasian	3
VI	374EA3	Manajemen Strategi	3
VI	368EA3	Studi Kelayakan Bisnis	3

## Laboratorium

Nama Mata Kuliah	Isi Praktikum		Tempat / Lokasi Praktikum
	Judul / Modul	Jam Per Judul / Modul	
Laboratorium Akuntansi I	Praktek Akuntansi Buku Jurnal dan Formulir-formulir	3 Jam/Modul	Laboratorium Akuntansi
Laboratorium Akuntansi II	Buku Latihan Kasus PT. Patal Mataram	3 Jam/Modul	Laboratorium Akuntansi
Praktek Akuntansi Biaya	Praktek Akuntansi Biaya	3 Jam/Modul	Laboratorium Akuntansi
Praktek Akuntansi Manajemen	Dasar –dasar Akunt Manaj, Buku Latihan Seri D	3 Jam/Modul	Laboratorium Akuntansi
Praktek Akuntansi Keuangan I	Buku Praktek Akuntansi Keuangan I	3 Jam/Modul	Laboratorium Akuntansi
Praktek Akuntansi Keuangan II	Buku Praktek Akuntansi Keuangan II	3 Jam/Modul	Laboratorium Akuntansi
Praktek Akuntansi Keuangan Lanjutan I	Buku Soal Latihan Akuntansi Keuangan Lanjutan II Seri C	3 Jam/Modul	Laboratorium Akuntansi
Praktek Akuntansi Keuangan Lanjutan II	Buku Latihan Akuntansi Keuangan Lanj. II	3 Jam/Modul	Laboratorium Akuntansi
Komputer Akuntansi	Mayob Accouting Versi 12, Albertus Ong	3 Jam/Modul	Laboratorium Komputer
Aplikasi Komputer	Praktikum Pengantar Aplikasi Komputer	3 Jam/Modul	Laboratorium Komputer
Laboratorium Bahasa Inggris I	Practical Usage for Higher Education	3 Jam/Modul	Laboratorium Bahasa Inggris
Laboratorium Bahasa Inggris II	Practical Usage in EQ Context.	3 Jam/Modul	Laboratorium Bahasa Inggris

## **Fakultas Hukum**

### **Visi:**

Menjadikan Program Studi Ilmu Hukum unggulan di Kawasan Timur Indonesia dalam menghasilkan sarjana hukum yang professional dan mampu bersaing secara global.

### **Misi:**

Mengembangkan mahasiswa untuk menjadi sarjana hukum yang mampu memecahkan masalah hukum secara konseptual, komprehensif, kreatif dan kritis, baik yang berskala nasional maupun internasional, dengan berpedoman pada nilai-nilai moral dan etik profesi hukum.

### **Tujuan:**

1. Menghasilkan sarjana hukum yang :
  - a. Menguasai ilmu hukum secara komprehensif
  - b. Memiliki keunggulan konseptual dalam merancang dan menerapkan hukum
  - c. Memiliki keterampilan dalam menjalankan profesi hukum
  - d. Mampu memanfaatkan teknologi untuk pengembangan ilmu pengetahuan dan profesi hukum.
  
2. Memelihara harkat dan martabat manusia, memperkaya warisan budaya bangsa dan meningkatkan taraf hidup masyarakat melalui peningkatan kuantitas dan kualitas penelitian serta kegiatan pengabdian kepada masyarakat.

### **Pimpinan dan Staff**

Dekan : Antonius Sudirman, S.H., M.Hum.

Wakil Dekan : Belo Benyamin, S.H., M.H.

Ketua Jurusan : Anna Maria W. Setyowati, S.H., M.Hum.

Dosen Tetap :

1. Wahyu Jontah, S.H., M.H.
2. Rafael Tunggu, S.H., M.S.
3. Andreas Lumme, S.H., M.Hum.
4. Agnes Sutarnio, S.H., M.H.
5. Lely Niwan, S.H.
6. Aurelius Kasimirus Yori, S.H., M.Hum.
7. Annie Helena Goysal, S.H., M.H.
8. Paulus Tiku Taru Padang, S.H., M.H.
9. Henny Yonas, S.H., M.H.
10. Merry E.Q. Djuang, S.H., M.H.



11. Marcel Seran, S.H., M.Hum.
12. Very Werson Sutanto, S.H., M.Hum.
13. Iswandi Tanri, S.H., M.H.

Kepala TataUsaha : Lukas Leu

Staff TataUsaha : Martha Nippi

### **Beban Studi**

Beban studi program sarjana Ilmu Hukum menurut Kurikulum adalah 146 SKS yang diproyeksikan dapat diselesaikan dalam 8 – 14 semester.

Hal ini berarti bahwa seorang mahasiswa Fakultas Hukum Universitas Atma Jaya Makassar dapat meraih gelar Strata Satu (S-1) bidang Hukum setelah menempuh studi minimal 8 semester dan maksimal 14 semester.

### **Kurikulum: Susunan Mata Kuliah**

#### **Semester I**

Semester	Kode Mata Kuliah	Nama Mata Kuliah	Kelompok
	101HK2	Pendidikan Agama Katolik	MPK
	102HK2	Pendidikan Agama Protestan	MPK
	103HK2	Pendidikan Agama Islam	MPK
	104HK2	Pendidikan Agama Buddha	MPK
	105HK2	Pendidikan Agama Hindu	MPK
	107HK2	Pendidikan Pancasila	MPK
	108HK2	Pengantar Ilmu Ekonomi	MKK
	109HK2	Etika	MPB
	106HK2	Bahasa Inggris I	MPK
	111HK4	Pengantar Ilmu Hukum	MKK
	112HK4	Pengantar Hukum Indonesia	MKK
	113HK2	Ilmu Negara	MKK
	114HK1	Aplikasi Komputer (Prak.)	MPB

#### **Semester II**

Semester	Kode Mata Kuliah	Nama Mata Kuliah	Kelompok
	151HK2	Pendidikan Kewarganegaraan	
	152HK2	Bahasa Inggris II	
	153HK4	Hukum Perdata	

	154HK4	Hukum Pidana	
	155HK3	Hukum Tata Negara	
	156HK2	Hukum Islam	
	157HK2	Hukum Adat	
	158HK2	Logika	
	158HK2	Logika	

### Semester III

Semester	Kode Mata Kuliah	Nama Mata Kuliah	Kelompok
	215HK3	Hukum Internasional	MKK
	150HK2	Bahasa Inggris III	MPK
	217HK3	Hukum Dagang	MKK
	218HK3	Hukum Administrasi Negara	MKK
	219HK2	Hukum Waris	MKK
	220HK2	Hukum Properti	MKK
	221HK2	Delik-Delik di Dalam Kodifikasi	MKK
	222HK3	Hukum Perikatan	MKK
	223HK2	Hk.Pemidanaan&Pemasyarakatan	MKK

### Semester IV

Semester	Kode Mata Kuliah	Nama Mata Kuliah	Kelompok
	258HK2	Hukum Kelautan & Perikanan	
	259HK2	Hukum Lingkungan	
	260HK2	Hk. Perusahaan & Koperasi	
	261HK2	Hukum Pajak	
	262HK2	Hk.Perjanjian Int. Publik	
	263HK2	Hk. Surat-Surat Berharga	
	264HK2	Kriminologi dan Viktimologi	
	265HK2	Hak Atas Kekayaan Intelektual	
	266HK2	Hukum Otonomi Daerah	
	267HK3	Hukum Agraria	

### Semester V

Semester	Kode Mata Kuliah	Nama Mata Kuliah	Kelompok
	324HK2	Sosiologi Hukum	MBB
	325HK2	Hk.Perburuan&Ketenagakerjaan	MKK
	326HK2	Hukum Kepailitan	MKK

	327HK2	Hukum Kesehatan	MKK
	328HK2	Hukum Pasar Modal	MKK
	329HK2	Hukum Asuransi	MKK
	330HK2	Hukum Jaminan	MKK
	331HK2	Hukum Perbankan	MKK
	332HK2	Hk.Perizinan dan Tata Ruang	MKK
	333HK2	Hukum Transportasi	MKK

### Semester VI

Semester	Kode Mata Kuliah	Nama Mata Kuliah	Kelompok
	368HK2	Hk. Perlindungan Konsumen Dan Persaingan Usaha	
	369HK3	Metode Penelitian Hukum Dan Penulisan Hukum	
	370HK2	Hukum Kontrak Internasional	
	371HK2	Hukum Perdata Internasional	
	372HK2	Tindak Pidana di Bidang Ekonomi	
	373HK2	Statistika Terapan	
	374HK3	Hukum Acara Perdata	
	375HK3	Hukum Acara Pidana	
	376HK2	Hk.Acara Peradilan & T.U Negara	

### Semester VII

Semester	Kode Mata Kuliah	Nama Mata Kuliah	Kelompok
	434HK2	Ketr. Perancangan Kontrak	MKB
	435HK2	Ketr. Perc. Perundang-undangan	MKB
	436HK2	Praktik Peradilan	MKB
	437HK2	Hak Asasi Manusia	MBB
	438HK2	Hk. Arbitrase & Alt.Peny.Sengk	MKK
	439HK2	Hukum Investasi	MKK
	440HK2	Filsafat Hukum	MPB
	441HK1	Etika Profesi Hukum	MPB
	442HK4	Skripsi	MKB

### Semester VIII

Semester	Kode Mata Kuliah	Nama Mata Kuliah	Kelompok
	442HK4	Skripsi	MKB

## Fakultas Teknik

### Visi:

Menjadi fakultas yang unggul dalam pendidikan keteknikan serta profesionalitas yang senantiasa dijiwai oleh semangat Kristiani di Indonesia.

### Misi:

1. Menyelenggarakan pendidikan keteknikan dengan keunggulan akademik serta integritas pribadi dan moral yang tinggi bagi seluruh civitas akademika.
2. Menyelenggarakan penelitian demi kemajuan ilmu pengetahuan dan teknologi.
3. Mengembangkan perwujudan martabat manusia serta mengutamakan pemberdayaan mereka yang kurang mampu (*preferential option for the poor*).

### Tujuan:

- Membantu mahasiswa mengembangkan potensi dalam dirinya dan menjadi anggota masyarakat yang memiliki kemampuan akademik dan atau profesional melalui pendidikan, penelitian, dan pengabdian kepada masyarakat agar dapat menerapkan, mengembangkan dan atau memperkaya khasanah ilmu pengetahuan dan teknologi.
- Mengembangkan dan menyebarkan ilmu pengetahuan, teknologi, dan atau kesenian untuk meningkatkan taraf kehidupan masyarakat dan memperkaya warisan budaya serta berkemampuan mengembangkan diri dalam bidangnya.
- Memberi wawasan informasi dan keterampilan yang seluas-luasnya kepada civitas akademika dan warga kampus untuk memiliki keunggulan komparatif yang dibutuhkan oleh masyarakat.
- Meningkatkan kreativitas intelektual dan profesionalitas civitas akademika dengan mendorong terciptanya kebebasan akademik untuk mencari kebenaran melalui dialog antar ilmu serta dialog iman.

### Pimpinan dan Staff

Dekan : Ir. Yuada Rumengan, MT.

Wakil Dekan : Aries Kamolan, ST., MT.

Kepala TataUsaha : Fince Panggalo, SE.

Staff TataUsaha : Adriana Patabang

## Program Studi Teknik Elektro

Ketua : Limbran Sampebatu, ST., MA.

Dosen Tetap : Ir. Syahir Mahmud, MT.  
 Ir. Irwan Wong  
 Jeremias Leda, ST., M.Sc.  
 Ferdianto, ST.  
 Aries Kamolan, ST., MT.

### Beban Studi

Beban studi program sarjana Teknik Elektro adalah 146-147 SKS yang dapat diselesaikan dalam 8 – 14 semester.

Hal ini berarti bahwa seorang mahasiswa Fakultas Teknik Program Studi Teknik Elektro Universitas Atma Jaya Makassar dapat meraih gelar Strata Satu (S-1) bidang Teknik Elektro setelah menempuh studi minimal 8 semester dan maksimal 14 semester.

### Kurikulum:

Susunan Mata Kuliah

#### Semester I

Yang Dipilih	Kode MK	Nama Mata Kuliah	Kelomp. MK	Konsentrasi		Kode Mata Kuliah Prasyarat
				TIEL	TIT	
<b>SEMESTER I : TIEL = TIT = 21 SKS</b>						
<input type="checkbox"/>	101UT2	Pendidikan Agama Katolik	MPK	x	x	
<input type="checkbox"/>	102UT2	Pendidikan Agama Protestan				
<input type="checkbox"/>	103UT2	Pendidikan Agama Islam				
<input type="checkbox"/>	104UT2	Pendidikan Agama Budha				
<input type="checkbox"/>	105UT2	Pendidikan Agama Hindu				
<input type="checkbox"/>	106UT2	Bahasa Inggris I	MPK	x	x	
<input type="checkbox"/>	107UT2	Pendidikan Pancasila	MPK	x	x	
<input type="checkbox"/>	109UT2	Pendidikan Kewarganegaraan	MPK	x	x	
<input type="checkbox"/>	115T12	Pengantar Teknologi Infomasi	MKK	x	x	
<input type="checkbox"/>	116UT3	Fisika Elektro	MKK	x	x	
<input type="checkbox"/>	118UT3	Kalkulus I **	MKK	x	x	
<input type="checkbox"/>	119UT3	Algoritma & Pemrograman **	MKK	x	x	
<input type="checkbox"/>	120TL2	Pengantar Pengetahuan Teknik Elektro	MKK	x	x	

#### Semester II

Yang Dipilih	Kode MK	Nama Mata Kuliah	Klp. MK	Konsentrasi		Kode Mata Kuliah Prasyarat
				TIEL	TIT	
<b>SEMESTER II : TIEL = TIT = 19 SKS</b>						
<input type="checkbox"/>	150UT2	Bahasa Inggris II	MBB	x	x	
<input type="checkbox"/>	156TL2	Dasar Telekomunikasi	MKK	x	x	
<input type="checkbox"/>	158TL2	Dasar Konversi Energi Listrik	MKK	x	x	
<input type="checkbox"/>	159UT3	Kalkulus II	MKK	x	x	
<input type="checkbox"/>	160TL2	Rangkaian Listrik	MKK	x	x	
<input type="checkbox"/>	161TL2	Rangkaian Logika	MKK	x	x	
<input type="checkbox"/>	162TL3	Struktur Data dan Algoritma	MKK	x	x	
<input type="checkbox"/>	163TL3	Basis Data	MKK	x	x	

### Semester III

Yang Dipilih	Kode MK	Nama Mata Kuliah	Kelomp. MK	Konsentrasi		Kode Mata Kuliah Prasyarat
				TIEL	TIT	
<b>SEMESTER III : TIEL = TIT = 19 SKS</b>				TIEL	TIT	
<input type="checkbox"/>	204TL4	Matematika Teknik **	MKK	x	x	
<input type="checkbox"/>	208TL2	Praktikum I	MPB	x	x	
<input type="checkbox"/>	211TL3	Elektronika ** (DS Elka)	MKK	x	x	
<input type="checkbox"/>	212TL2	Gambar Teknik Elektro	MPB	x	x	
<input type="checkbox"/>	213TL2	Instrumen dan Pengukuran Listrik	MPB	x	x	
<input type="checkbox"/>	214TL2	Material Teknik Elektro	MPB	x	x	
<input type="checkbox"/>	215TI2	Interaksi Manusia dan Komputer	MPB	x	x	
<input type="checkbox"/>	216TI2	Pemrograman Terstruktur	MKB	x	x	

### Semester IV

Yang Dipilih	Kode MK	Nama Mata Kuliah	Klp. MK	Konsentrasi		Kode Mata Kuliah Prasyarat
				TIEL	TIT	
<b>SEMESTER IV : TIEL = 19 SKS, TIT = 21 SKS</b>						
<input type="checkbox"/>	257TL2	Praktikum II	MPB	x	x	
<input type="checkbox"/>	261TT3	Jaringan Telekomunikasi	MKB		x	
<input type="checkbox"/>	264TL3	Medan Elektromagnetik	MKK	x	x	
<input type="checkbox"/>	265TL2	Sistem Kendali	MKK	x	x	
<input type="checkbox"/>	268TE3	Mesin Listrik I	MKB	x		
<input type="checkbox"/>	269TL3	Jaringan Komputer	MKK	x	x	
<input type="checkbox"/>	270TL2	Sistem Informasi	MPB	x	x	
<input type="checkbox"/>	271TL2	Matematika Diskrit	MKB	x	x	
<input type="checkbox"/>	272TT2	Pengantar Isyarat Digital	MKK		x	
<input type="checkbox"/>	273TL2	Komunikasi Data dan Internet	MKB	x	x	

### Semester V

Yang Dipilih	Kode MK	Nama Mata Kuliah	Kelomp. MK	Konsentrasi		Kode Mata Kuliah Prasyarat
				TIEL	TIT	
<b>SEMESTER V : TIEL = TIT = 20 SKS</b>				TIEL	TIT	
<input type="checkbox"/>	301TL2	Probabilitas dan Statistik	MKK	x	x	
<input type="checkbox"/>	302TL2	Ekonomi Teknik	MPB	x	x	
<input type="checkbox"/>	311TT2	Kinerja Sistem Telekomunikasi	MKB		x	
<input type="checkbox"/>	313TT2	Antena dan Propagasi	MKB		x	
<input type="checkbox"/>	316TT2	Teknik Modulasi	MKB		x	
<input type="checkbox"/>	323TE3	Transmisi Arus Bolak Balik	MKB	x		
<input type="checkbox"/>	324TE3	Teknik Instalasi dan Pencahayaan	MKB	x		
<input type="checkbox"/>	326TE2	Praktikum III	MPB	x		
<input type="checkbox"/>	326TT2	Praktikum III	MPB		x	
<input type="checkbox"/>	327TL2	Sistem Telemetri	MKB	x	x	
<input type="checkbox"/>	328TT2	Pengelolaan Instalasi Komputer	MKB		x	
<input type="checkbox"/>	329TL2	Sistem Basis Data	MKB	x	x	
<input type="checkbox"/>	330TE2	Manajemen Energi Listrik	MKB	x		
<input type="checkbox"/>	331TL2	Analisis dan Desain Sistem Informasi	MKK	x	x	

## Semester VI

Yang Dipilih	Kode MK	Nama Mata Kuliah	Klp. MK	Konsentrasi		Kode Mata Kuliah Prasyarat
				TIEL	TIT	
<b>SEMESTER VI : TIEL = 20 SKS, TIT = 18 SKS</b>						
<input type="checkbox"/>	352TL2	Manajemen Proyek	MPB	x	x	
<input type="checkbox"/>	353TE2	Sistem Proteksi	MKB	x		
<input type="checkbox"/>	354TE2	Analisis Sistem Tenaga Listrik	MKB	x		
<input type="checkbox"/>	355TE2	Gejala Medan Tinggi	MKB	x		
<input type="checkbox"/>	361TT2	Penapisan Digital	MKB		x	
<input type="checkbox"/>	364TT2	Rekayasa Trafik	MKB		x	
<input type="checkbox"/>	366TN2	Elektronika Telekomunikasi	MKB		x	
<input type="checkbox"/>	368TN2	Sistem Mikroprosesor dan Mikrokontroler	MKB		x	
<input type="checkbox"/>	369TN2	Elektronika Daya / Industri	MKB	x		
<input type="checkbox"/>	370TE2	Praktikum IV (TIEL)	MPB	x		
<input type="checkbox"/>	371TT2	Praktikum IV (TIT)	MPB		x	
<input type="checkbox"/>	372TE2	Sistem Distribusi Tenaga Listrik	MKB	x		
<input type="checkbox"/>	373TE2	Penggunaan dan Pengaturan Motor Listrik	MKB	x		
<input type="checkbox"/>	374TT2	Sistem Kendali Analog & digital	MKB		x	
<input type="checkbox"/>	376TE2	Teknologi Informasi dlm Sistem Energi Listrik	MKB	x		
<input type="checkbox"/>	377TE2	Manajemen Sistem Informasi Energi Listrik	MKB	x		
<input type="checkbox"/>	378TT2	Teknik Pengolahan Citra	MKB		x	
<input type="checkbox"/>	379TT2	Wireless / Mobile Computing	MKB		x	

## Semester VII

Yang Dipilih	Kode MK	Nama Mata Kuliah	Kelomp. MK	Konsentrasi		Kode Mata Kuliah Prasyarat
				TIEL	TIT	
<b>SEMESTER VII : TIEL = 14 SKS + 3 MK. PLH, TIT = 16 SKS + 3 MK. PLH</b>						
<input type="checkbox"/>	402UT2	Kewirausahaan	MBB	x	x	
<input type="checkbox"/>	403TE2	Pembangkit Energi Listrik	MKB	x		
<input type="checkbox"/>	404TE2	Proteksi Lanjutan	MKB	x		
<input type="checkbox"/>	412TT2	Sistem Komunikasi Serat Optik	MKB		x	
<input type="checkbox"/>	415TN2	Sistem Multimedia	MKB		x	
<input type="checkbox"/>	416TN2	Kendali Logika Terprogram	MKB	x	x	
<input type="checkbox"/>	426TL2	Pemodelan dan Simulasi Numerik	MKB	x	x	
<input type="checkbox"/>	433TE2	Peralatan Gardu Induk	MKB	x		
<input type="checkbox"/>	434TT2	Sistem Komunikasi Satelit dan Terrestrial	MKB		x	
<input type="checkbox"/>	435TT2	Komunikasi Bergerak	MKB		x	
<input type="checkbox"/>	438TL2	Metode Penelitian, Penulisan dan Presentasi	MPB	x	x	
<input type="checkbox"/>	418TN2	Robotika Industri (Plh)	MKB	x	x	
<input type="checkbox"/>	431TT2	Radarm dan Navigasi (Plh)	MKB		x	
<input type="checkbox"/>	436TE2	Transmisi Arus Searah (Plh)	MKB	x		
<input type="checkbox"/>	437TL2	Logika Fuzzy (Plh)	MKB	x	x	
<b>PENUTUP STRATA : 7 SKS</b>						
<input type="checkbox"/>	497TL2	Kuliah Kerja Profesi *	MBB	x	x	Lulus $\geq$ 110 SKS
<input type="checkbox"/>	498TL1	Seminar *	MKB	x	x	Lulus $\geq$ 126 SKS
<input type="checkbox"/>	499TL4	TUGAS AKHIR *	MKB	x	x	Lulus $\geq$ 126 SKS

## Semester VIII

Yang Pilih	Kode MK	Nama Mata Kuliah	Klp. MK	Konsentrasi		Kode Mata Kuliah Prasyarat
				TIEL	TIT	
<b>SEMESTER VIII : TIEL = TIT = 2 MK. PILIHAN</b>						
<input type="checkbox"/>	452TE2	Operasi Sistem Tenaga Listrik (Plh)	MKB	x		
<input type="checkbox"/>	453TE2	Topik Khusus Teknik Energi (Plh)	MKB	x		
<input type="checkbox"/>	455TE2	Sumber Energi Non Konvensional (Plh)	MKB	x		
<input type="checkbox"/>	456UT2	Bahasa Mandarin (Plh)	MKB	x	x	
<input type="checkbox"/>	457TN2	Teknologi Rangkaian Terintegrasi (Plh)	MKB		x	
<input type="checkbox"/>	458TT2	Teori Informasi (Plh)	MKB	x	x	
<input type="checkbox"/>	460TT2	Topik Khusus Teknik Telekomunikasi (Plh)	MKB		x	
<input type="checkbox"/>	461TE3	Power Line Carrier (PLC) (Plh)	MKB	x		
<input type="checkbox"/>	462TE3	Supervisory Control and Data Acquisition (SCADA) (Plh)	MKB	x		
<input type="checkbox"/>	463TE3	Teknik Optimasi (Plh)	MKB	x		
<input type="checkbox"/>	464TL2	Teknologi Elektro Masa Depan (Plh)	MKB	x	x	
<input type="checkbox"/>	465TN2	Topik Khusus Teknik Komputer (Plh)	MKB		x	
<input type="checkbox"/>	466TT3	Perencanaan Jaringan Komunikasi (Plh)	MKB		x	
<input type="checkbox"/>	467TT3	Computer Vision (Plh)	MKB		x	
<b>PENUTUP STRATA : 7 SKS</b>						
	497TL2	Kuliah Kerja Profesi *	MBB	x	x	Lulus ≥ 110 SKS
	498TL1	Seminar*	MKB	x	x	Lulus ≥ 126 SKS
	499TL4	Tugas Akhir *	MKB	x	x	Lulus ≥ 126 SKS

### Program Studi Teknik Mesin

Ketua : Drs. Frederik Palallo, MT.

Dosen Tetap : Jeri T. Siang, ST., MT.  
Viktus Kolo Koten, ST., MT.  
Inong, ST.  
Nixon Wibisono, ST.  
Paulus Egin, ST.  
Yosef Palangan, ST.

### Beban Studi

Beban studi program sarjana Teknik Mesin adalah 145 SKS yang dapat diselesaikan dalam 8 – 14 semester.

Hal ini berarti bahwa seorang mahasiswa Fakultas Teknik Program Studi Teknik Mesin Universitas Atma Jaya Makassar dapat meraih gelar Strata Satu (S-1) bidang Teknik Mesin setelah menempuh studi minimal 8 semester dan maksimal 14 semester.



**Kurikulum:**  
Susunan Mata Kuliah

Semester I

Yang Dipilih	Kode MK	Nama Mata Kuliah	Kelomp. MK	Kode Mata Kuliah Prasyarat	Keterangan
<b>SEMESTER I : 21 SKS</b>					
<input type="checkbox"/>	101UT2	Pendidikan Agama Katolik	MPK	-	Pilih Salah Satu
<input type="checkbox"/>	102UT2	Pendidikan Agama Protestan			
<input type="checkbox"/>	103UT2	Pendidikan Agama Islam			
<input type="checkbox"/>	104UT2	Pendidikan Agama Budha			
<input type="checkbox"/>	105UT2	Pendidikan Agama Hindu			
<input type="checkbox"/>	106UT2	Bahasa Inggris I	MPK	-	Praktikum
<input type="checkbox"/>	107UT2	Pendidikan Pancasila	MPK	-	
<input type="checkbox"/>	108UT4	Kalkulus I	MKK	-	Responsi
<input type="checkbox"/>	110UT2	Dasar Komputer & Pemrograman	MKK	-	Tugas & Prak.
<input type="checkbox"/>	111UT3	Fisika I **	MKK	-	Resp. & Prak.
<input type="checkbox"/>	112UT2	Kimia Teknik	MKK	-	
<input type="checkbox"/>	113TM2	Proses Produksi I	MPB	-	
<input type="checkbox"/>	114TM2	Menggambar Teknik	MPB	-	

Semester II

Yang Dipilih	Kode MK	Nama Mata Kuliah	Kelomp. MK	Kode Mata Kuliah Prasyarat	Keterangan
<b>SEMESTER II : 21 SKS</b>					
<input type="checkbox"/>	150UT2	Bahasa Inggris II	MPK	106UT2	
<input type="checkbox"/>	152UT4	Kalkulus II	MKK	108UT4	Responsi
<input type="checkbox"/>	151UT3	Fisika II	MKK	111UT3	Prak. & Resp.
<input type="checkbox"/>	154TM3	Statika Struktur	MKK	111UT3	Responsi
<input type="checkbox"/>	153TM2	Menggambar Mesin	MPB	114TM2	
<input type="checkbox"/>	155UT2	Ilmu Sosial Dasar	MPK		
<input type="checkbox"/>	157TM2	Proses Produksi II	MPB	113TM2	
<input type="checkbox"/>	156TM1	Praktikum Proses Produksi	MPB	113TM2	Praktikum
<input type="checkbox"/>	158TM2	Elemen Mesin I	MPB	-	

Semester III

Yang Dipilih	Kode MK	Nama Mata Kuliah	Kelomp. MK	Kode Mata Kuliah Prasyarat	Keterangan
<b>SEMESTER III : 20 SKS</b>					
<input type="checkbox"/>	201UT2	Bahasa Inggris III	MKK	150UT2	
<input type="checkbox"/>	202TM2	Kinematika	MKB	154TM3	
<input type="checkbox"/>	203TM2	Elemen Mesin II	MPB	158TM2	
<input type="checkbox"/>	204TM4	Matematika Teknik	MKK	152UT4	Responsi
<input type="checkbox"/>	205TM2	Mekanika Kekuatan Material	MKB	154TM3	
<input type="checkbox"/>	206TM3	Termodinamika Teknik I	MKK	111UT3	
<input type="checkbox"/>	207TM1	Tugas Elemen Mesin I	MPB	158TM2	
<input type="checkbox"/>	209TM3	Material Teknik	MKK	157TM2	

## Semester IV

Yang Dipilih	Kode MK	Nama Mata Kuliah	Kelomp. MK	Kode Mata Kuliah Prasyarat	Keterangan
<b>SEMESTER IV : 18 SKS</b>					
<input type="checkbox"/>	251TM2	Thermodinamika Teknik II	MKB	206TM3	
<input type="checkbox"/>	252TM2	Dinamika Teknik	MKB	202TM2	
<input type="checkbox"/>	253TM2	Metalurgi Fisik	MPB	209TM3	
<input type="checkbox"/>	254TM3	Perpindahan Panas I	MKK	113TM2	
<input type="checkbox"/>	255TM3	Mekanika Fluida I	MKK	113TM1	
<input type="checkbox"/>	256TM2	Mekanika Kekuatan Material Lanjut	MPB	205TM3	
<input type="checkbox"/>	257TM1	Tugas Elemen Mesin II	MPB	203TM2	Tugas
<input type="checkbox"/>	258TM2	Elemen Mesin III	MPB	203TM2	
<input type="checkbox"/>	259TM1	Praktikum Fenomena Dasar Mesin	MPB	205TM3, 206TM3	Praktikum

## Semester V

Yang Dipilih	Kode MK	Nama Mata Kuliah	Kelomp. MK	Kode Mata Kuliah Prasyarat	Keterangan
<b>SEMESTER V : 20 SKS</b>					
<input type="checkbox"/>	301TM2	Teknik Produksi	MKK	253TM2	
<input type="checkbox"/>	302TM2	Perpindahan Panas II	MKB	254TM3	
<input type="checkbox"/>	303TM2	Mekanika Fluida II	MKB	255TM3	
<input type="checkbox"/>	304TM1	Praktikum Metalurgi Fisik	MPB	253TM2	
<input type="checkbox"/>	305TM2	Pengukuran Teknik	MKB	255TM3	
<input type="checkbox"/>	306TM2	Motor Bakar	MKB	251TM2	
<input type="checkbox"/>	307TM2	Mesin Uap	MKB	253TM3	
<input type="checkbox"/>	308TM1	Tugas Elemen Mesin III	MPB	258TM2	
<input type="checkbox"/>	309TM2	Getaran Mekanis	MKB	252TM2	
<input type="checkbox"/>	310TM2	Analisa Numerik	MKB	204TM4	
<input type="checkbox"/>	311TM2	Dasar Elektronika	MKB	-	

## Semester VI

Yang Dipilih	Kode MK	Nama Mata Kuliah	Kelomp. MK	Kode Mata Kuliah Prasyarat	Keterangan
<b>SEMESTER VI : 19 SKS</b>					
<input type="checkbox"/>	351UT2	Etika Lingkungan	MBB		
<input type="checkbox"/>	358TM2	Teknik Tenaga Listrik	MBB		
<input type="checkbox"/>	352TM2	Pemilihan Bahan dan Proses	MKB	258TM2, 253TM2	
<input type="checkbox"/>	353TM2	Mesin Fluida	MKB	303TM2	
<input type="checkbox"/>	354TM2	Mesin Pendingin	MKB	302TM2, 251TM2	
<input type="checkbox"/>	355TM2	Teknik Pengaturan	MKB	309TM2, 258TM2	
<input type="checkbox"/>	356TM2	Metode Elemen Hingga	MKB	310TM2	
<input type="checkbox"/>	357TM1	Praktikum Prestasi Mesin I	MPB	306TM2, 307TM2	Praktikum
<input type="checkbox"/>	360TM2	Topik Rekayasa	MKB - Plh		
<input type="checkbox"/>	361TM2	Energi Terbaharukan	MKB - Plh		
<input type="checkbox"/>	362TM2	Korosi	MKB - Plh		
<input type="checkbox"/>	356UT2	Bahasa Mandarin	MKB - Plh		
<input type="checkbox"/>	363TM2	Perpindahan Massa	MKB - Plh		
<input type="checkbox"/>	364TM2	Motor Bakar Lanjut	MKB - Plh		
<b>PENUTUP STRATA : 7 SKS</b>					
<input type="checkbox"/>	452TM1	Kuliah Kerja Profesi I *	MBB	Lulus $\geq$ 120 SKS	Bebas Prak.
<input type="checkbox"/>	453TM1	Kuliah Kerja Profesi II *	MBB	Lulus $\geq$ 120 SKS	Bebas Prak.
<input type="checkbox"/>	499TM5	TUGAS AKHIR *	MKB	Lulus $\geq$ 132 SKS	Skripsi

## Semester VII

Yang Dipilih	Kode MK	Nama Mata Kuliah	Kelomp. MK	Kode Mata Kuliah Prasyarat	Keterangan
<b>SEMESTER VII : 15 SKS + 4 SKS MK. PILIHAN</b>					
<input type="checkbox"/>	402UT2	Kewirausahaan	MBB	-	
<input type="checkbox"/>	403TM2	Manajemen Industri	MBB	-	
<input type="checkbox"/>	404TM2	Ekonomi Teknik	MBB	-	
<input type="checkbox"/>	405TM2	Teknik Otomotif	MKB	306TM2	
<input type="checkbox"/>	406TM1	Praktikum Prestasi Mesin II	MPB	354TM2	
<input type="checkbox"/>	407TM2	Mesin Perkakas	MKB	-	
<input type="checkbox"/>	408TM2	Perawatan Mesin	MKB	-	
<input type="checkbox"/>	409TM2	Pendidikan Kewarganegaraan	MPK	-	
<input type="checkbox"/>	411TM2	Kelelahan Dalam Desain (P)	MKB	258TM2	
<input type="checkbox"/>	412TM2	Mesin Pemindah Bahan (P)	MKB	256TM2	
<input type="checkbox"/>	413TM2	Mesin Uap Lanjut (P)	MKB	307TM2	
<input type="checkbox"/>	414TM2	Mesin Pendingin Lanjut (P)	MKB	354TM2	
<input type="checkbox"/>	415TM2	Material Komposit (P)	MKB	253TM2	
<input type="checkbox"/>	446TM2	Kokurikuler (P)	MKB	-	
<b>PENUTUP STRATA : 7 SKS</b>					
<input type="checkbox"/>	452TM1	Kuliah Kerja Profesi I *	MBB	Lulus ≥ 120 SKS	Bebas Prak.
<input type="checkbox"/>	453TM1	Kuliah Kerja Profesi II *	MBB	Lulus ≥ 120 SKS	Bebas Prak.
<input type="checkbox"/>	499TM4	TUGAS AKHIR *	MKB	Lulus ≥ 132 SKS	Skripsi

## Program Studi Teknik Sipil

Ketua : Ir. Yuada Rumengan

Dosen Tetap : Prof. DR. Ir. Richard Toreh  
 Ir. Stevy Thioritz, MT.  
 Ir. Firdaus Chaeruddin, M.Si.  
 Hendry T. Kalangi, ST., MT.  
 Yudith H. Mustakim, ST.

## Beban Studi

Beban studi program sarjana Teknik Sipil adalah 147 SKS yang dapat diselesaikan dalam 8 – 14 semester.

Hal ini berarti bahwa seorang mahasiswa Fakultas Teknik Program Studi Teknik Sipil Universitas Atma Jaya Makassar dapat meraih gelar Strata Satu (S-1) bidang Teknik Sipil setelah menempuh studi minimal 8 semester dan maksimal 14 semester.

**Kurikulum:**  
Susunan Mata Kuliah

**Semester I**

Yang Dipilih	Kode MK	Nama Mata Kuliah	Kelomp. MK	Kode Mata Kuliah Prasyarat	Keterangan
<b>SEMESTER I : 21 SKS</b>					
<input type="checkbox"/>	101UT2	Pendidikan Agama Katolik	MPK	-	Pilih Salah Satu
<input type="checkbox"/>	102UT2	Pendidikan Agama Protestan			
<input type="checkbox"/>	103UT2	Pendidikan Agama Islam			
<input type="checkbox"/>	104UT2	Pendidikan Agama Budha			
<input type="checkbox"/>	105UT2	Pendidikan Agama Hindu			
<input type="checkbox"/>	106UT2	Bahasa Inggris I	MPK	-	Praktikum
<input type="checkbox"/>	107UT2	Pendidikan Pancasila	MPK	-	
<input type="checkbox"/>	108UT4	Kalkulus I	MKK	-	Responsi
<input type="checkbox"/>	109UT2	Pendidikan Kewarganegaraan	MPK	-	
<input type="checkbox"/>	110UT2	Dasar Komputer & Pemrograman	MKK	-	Tugas & Prak.
<input type="checkbox"/>	111UT3	Fisika I	MKK	-	Resp. & Prak.
<input type="checkbox"/>	112UT2	Kimia Teknik	MKK	-	
<input type="checkbox"/>	115TS2	Menggambar Rekayasa / Struktur Bangunan I	MKK	-	Tugas

**Semester II**

Yang Dipilih	Kode MK	Nama Mata Kuliah	Kelomp. MK	Kode Mata Kuliah Prasyarat	Keterangan
<b>SEMESTER II : 19 SKS</b>					
<input type="checkbox"/>	150UT2	Bahasa Inggris II	MPK	106UT2	Praktikum
<input type="checkbox"/>	151UT3	Fisika II	MKK	111UT3	Resp. & Prak.
<input type="checkbox"/>	152UT4	Kalkulus II	MKK	108UT4	Responsi
<input type="checkbox"/>	154TS2	Menggambar Rekayasa / Strukt. Bangunan II	MKK	115TS2	Tugas
<input type="checkbox"/>	155TS3	Mekanika Rekayasa I	MKK	111UT3	Resp. & Tugas
<input type="checkbox"/>	155UT2	Ilmu Sosial Dasar	MPK	-	-
<input type="checkbox"/>	156TS3	Ilmu Ukur Tanah	MKK	-	Tugas & Prak.

**Semester III**

Yang Dipilih	Kode MK	Nama Mata Kuliah	Kelomp. MK	Kode Mata Kuliah Prasyarat	Keterangan
<b>SEMESTER III : 19 SKS</b>					
<input type="checkbox"/>	201UT2	Bahasa Inggris III	MKK	150UT2	
<input type="checkbox"/>	202TS3	Mekanika Rekayasa II	MKK	151UT3, 155TS3	Tugas
<input type="checkbox"/>	203TS2	Mekanika Fluida	MKK	155TS3	
<input type="checkbox"/>	204TS4	Matematika Teknik	MKK	152UT4	Responsi
<input type="checkbox"/>	205TS3	Mekanika Tanah & Pngt. Geologi Rekayasa	MKK	155TS3	
<input type="checkbox"/>	206TS2	Rekayasa Bahan / Bahan Bangunan	MKK	-	
<input type="checkbox"/>	207TS2	Rekayasa Jalan Raya I	MKB	154TS2, 156TS3	
<input type="checkbox"/>	208TS2	Statistik & Probabilitas	MKK	152UT4	

### Semester IV

Yang Dipilih	Kode MK	Nama Mata Kuliah	Kelomp. MK	Kode Mata Kuliah Prasyarat	Keterangan
<b>SEMESTER IV : 20 SKS</b>					
<input type="checkbox"/>	250TS3	Mekanika Rekayasa III	MKK	202TS3	Resp. & Tugas
<input type="checkbox"/>	251TS2	Mekanika Tanah II	MKK	205TS3	Tugas
<input type="checkbox"/>	252TS2	Hidrolika	MKB	203TS2	Praktikum
<input type="checkbox"/>	253TS2	Rekayasa Hidrologi	MKK	208TS2	-
<input type="checkbox"/>	254TS2	Irigasi I	MKB	156TS3, 203TS2	-
<input type="checkbox"/>	255TS2	Sistem Transportasi	MKK	-	-
<input type="checkbox"/>	256TS2	Struktur Beton I	MKB	202TS3, 206TS2	Tugas
<input type="checkbox"/>	267TS3	Rekayasa Pondasi	MKB	205TS2	Resp. & Tugas
<input type="checkbox"/>	258TS2	Rekayasa Jalan Raya II	MKB	156TS3, 207TS2	Tugas, Prak.

### Semester V

Yang Dipilih	Kode MK	Nama Mata Kuliah	Kelomp. MK	Kode Mata Kuliah Prasyarat	Keterangan
<b>SEMESTER V : 19 SKS</b>					
<input type="checkbox"/>	301TS2	Struktur Kayu	MKB	154TS2, 202TS3	Tugas
<input type="checkbox"/>	302TS2	Struktur Baja I	MKB	154TS2, 250TS3	
<input type="checkbox"/>	303TS2	Pengembangan Sumber Daya Air	MKB	252TS2	
<input type="checkbox"/>	304TS2	Irigasi II	MKB	254TS2	Tugas
<input type="checkbox"/>	305TS2	Administrasi Kontrak & Anggaran Borongan	MPB	-	
<input type="checkbox"/>	306TS2	Metode Numerik	MKB	204TS4, 208TS2	
<input type="checkbox"/>	307TS2	Struktur Beton II	MKB	256TS2	Tugas & Prak.
<input type="checkbox"/>	308TS3	Mekanika Rekayasa IV	MKK	250TS3, 204TS4	Tugas
<input type="checkbox"/>	309TS2	Drainase Perkotaan	MKB	253TS2	Tugas

### Semester VI

Yang Dipilih	Kode MK	Nama Mata Kuliah	Kelomp. MK	Kode Mata Kuliah Prasyarat	Keterangan
<b>SEMESTER VI : 21 SKS</b>					
<input type="checkbox"/>	350TS2	Struktur Beton Lanjut	MKP	302TS2, 307TS2	Tugas
<input type="checkbox"/>	351TS2	Rekayasa Penyehatan / Lingkungan	MKB	-	-
<input type="checkbox"/>	351UT2	Etika Lingkungan	MBB	-	-
<input type="checkbox"/>	352TS2	Rekayasa Lalulintas	MKB	208TS2, 255TS2	-
<input type="checkbox"/>	353TS2	Pemindahan Tanah Mekanik / Alat-alat Berat	MKB	205TS2	Tugas
<input type="checkbox"/>	354TS3	Manajemen Proyek / Rekayasa Konstruksi	MPB	257TS3, 307TS2	Tugas
<input type="checkbox"/>	355TS2	Pelabuhan	MKB	257TS3	-
<input type="checkbox"/>	356TS2	Rekayasa Sungai	MKB	304TS2, 309TS2	-
<input type="checkbox"/>	357TS2	Aplikasi Kompuer Teknik	MKB	110UT2	Praktikum
<input type="checkbox"/>	358TS2	Struktur Baja II	MKB	301TS2, 302TS2	Tugas

## Semester VII

Yang Dipilih	Kode MK	Nama Mata Kuliah	Kelomp. MK	Kode Mata Kuliah Prasyarat	Keterangan
<b>SEMESTER VII : 8 SKS + 12 SKS MK. PILIHAN ( MINIMAL 6 SKS MK. YANG ADA TUGAS )</b>					
<input type="checkbox"/>	401TS2	Bandar Udara	MKB	258TS2, 352TS2	
<input type="checkbox"/>	402TS2	Ekonomi Rekayasa	MPB	-	
<input type="checkbox"/>	402UT2	Kewirausahaan	MBB	-	
<input type="checkbox"/>	403TS2	Dinamika & Rekayasa Gempa (P)	MKB	257TS3, 308TS3	
<input type="checkbox"/>	404TS2	Perencanaan Pelabuhan Lanjut (P)	MKB	257TS3, 355TS2	Tugas
<input type="checkbox"/>	405TS2	Perencanaan Jembatan (P)	MKB	350TS2, 352TS2	Tugas
<input type="checkbox"/>	406TS2	Perancangan Struktur (P)	MKB	354TS3, 357TS2	Tugas
<input type="checkbox"/>	407TS2	Rekayasa Jalan Rel (P)	MKB	258TS2	Tugas
<input type="checkbox"/>	408TS2	Network Planning, CPM & PERT (P)	MPB	354TS3	Tugas
<input type="checkbox"/>	409TS2	Teknik Penulisan & Presentasi	MKB	-	
<input type="checkbox"/>	411TS2	Erosi dan Sedimentasi (P)	MKB	356TS2	

## Semester VIII

Yang Dipilih	Kode MK	Nama Mata Kuliah	Kelomp. MK	Kode Mata Kuliah Prasyarat	Keterangan
<b>SEMESTER VIII : 7 SKS + MATA KULIAH PILIHAN YANG BELUM DILULUSI</b>					
<input type="checkbox"/>	403TS2	Dinamikasi & Rekayasa Gempa (P)			
<input type="checkbox"/>	404TS2	Perencanaan Pelabuhan Lanjut (P)			
<input type="checkbox"/>	405TS2	Perencanaan Jembatan (P)			
<input type="checkbox"/>	406TS2	Perancangan Struktur (P)			
<input type="checkbox"/>	407TS2	Rekayasa Jalan Rel (P)			
<input type="checkbox"/>	408TS2	Network Planning, CPM & PERT (P)			
<input type="checkbox"/>	410TS2	Kokurikuler (P)			
<input type="checkbox"/>	411TS2	Erosi dan Sedimentasi (P)			
<input type="checkbox"/>	412TS2	Manajemen Sains (P)			
<input type="checkbox"/>	413TS2	Simulasi & Pemrograman (P)			
<input type="checkbox"/>	414TS2	Stabilitas & Perkuatan Tanah (P)			
<input type="checkbox"/>	456UT2	Bahasa Mandarin (P)			
<input type="checkbox"/>	497TS2	Kuliah Kerja Profesi *	MBB	Lulus $\geq$ 120 SKS	Bebas Prak.
<input type="checkbox"/>	498TS1	Seminar / Komprehensif *	MPB	Lulus $\geq$ 132 SKS	Bebas Tugas
<input type="checkbox"/>	499TS4	TUGAS AKHIR *	MKB	Lulus $\geq$ 132 SKS	Skripsi

## **Fakultas Teknologi Informasi**

### **Visi:**

Menjadi Fakultas yang terkemuka, profesional dan unggul secara nasional dalam penyelenggaraan Pendidikan, Penelitian, dan Pengabdian pada Masyarakat dalam bidang Sistem Informasi dan Teknologi Informasi.

### **Misi:**

- Menumbuhkembangkan penyelenggaraan pendidikan akademik pada segenap program studi di lingkungannya secara profesional dengan potensi lulusan yang mampu bersaing di taraf nasional bagi kebutuhan masyarakat dan bangsa Indonesia
- Menumbuhkembangkan segenap program studi dalam lingkungannya agar siap dan mempunyai kemampuan untuk melaksanakan penelitian dasar dan terapan yang menunjang pengembangan ilmu pengetahuan dan teknologi demi kemajuan dan kesejahteraan seluruh umat manusia
- Meningkatkan peran fakultas sebagai institusi yang bermanfaat bagi masyarakat dalam lingkungannya melalui rangkaian kegiatan sosial kemasyarakatan yang menunjang kemajuan dan kesejahteraan masyarakat
- Menjadikan fakultas sebagai institusi yang mempunyai tatakelola yang baik dalam rangka mendukung visi Universitas Atma Jaya Makassar sebagai Universitas yang unggul di tingkat nasional

### **Tujuan:**

- Membantu mahasiswa mengembangkan potensi dalam dirinya dan menjadi anggota masyarakat yang memiliki kemampuan akademik dan atau profesional melalui pendidikan, penelitian, dan pengabdian kepada masyarakat agar dapat menerapkan, mengembangkan dan atau memperkaya khasanah ilmu pengetahuan dan teknologi.
- Mengembangkan dan menyebarkan ilmu pengetahuan, teknologi, dan atau kesenian untuk meningkatkan taraf kehidupan masyarakat dan memperkaya warisan budaya serta berkemampuan mengembangkan diri dalam bidangnya.
- Memberi wawasan informasi dan keterampilan yang seluas-luasnya kepada civitas akademika dan warga kampus untuk memiliki keunggulan komparatif yang dibutuhkan oleh masyarakat.
- Meningkatkan kreativitas intelektual dan profesionalitas civitas akademika dengan mendorong terciptanya kebebasan akademik untuk mencari kebenaran melalui dialog antar ilmu serta dialog iman.

## Pimpinan dan Staff

Dekan : Adi Chandra Sjarif, M.Sc  
Wakil Dekan : Phie Chyan, ST, M.Cs

Kepala TataUsaha : Selvi Tandunga

## Program Studi Teknik Informatika

Ketua : Adi Chandra Sjarif, M.Sc.  
Dosen Tetap : Hans C. Marwi, M.I.T.  
N. Tri Saptadi, S.Kom., MT., MM.  
Phie Chyan, ST, M.Cs  
Sean Coonery Sumarta, ST  
Farid Hartono Gunawan, S.Kom  
Stefani Yunita Baralangi, S.Si

## Beban Studi

Beban studi program sarjana Teknik Informatika adalah 148 SKS yang dapat diselesaikan dalam 8 – 14 semester.

Hal ini berarti bahwa seorang mahasiswa Fakultas Teknologi Informasi Program Studi Teknik Informatika Universitas Atma Jaya Makassar dapat meraih gelar Strata Satu (S-1) bidang Teknik Informatika setelah menempuh studi minimal 8 semester dan maksimal 14 semester.

## Kurikulum:

Susunan Mata Kuliah

### Semester I

Yang Dipilih	Kode MK	Nama Mata Kuliah	Kelomp. MK	Prasyarat	Keterangan
<input checked="" type="checkbox"/>	<b>SEMESTER I : 20 SKS</b>				
<input type="checkbox"/>	101UT2	Pendidikan Agama Katolik	MPK	-	
<input type="checkbox"/>	102UT2	Pendidikan Agama Protestan	MPK	-	
<input type="checkbox"/>	103UT2	Pendidikan Agama Islam	MPK	-	
<input type="checkbox"/>	104UT2	Pendidikan Agama Budha	MPK	-	
<input type="checkbox"/>	105UT2	Pendidikan Agama Hindu	MPK	-	
<input type="checkbox"/>	106UT2	Bahasa Inggris I	MPK	-	
<input type="checkbox"/>	107UT2	Pendidikan Pancasila	MPK	-	
<input type="checkbox"/>	108UT4	Kalkulus	MKK	-	Responsi
<input type="checkbox"/>	110TI3	Algoritma dan Pemrograman	MKK	-	Responsi
<input type="checkbox"/>	110TI1	Praktikum Algoritma dan Pemrograman	MKK	-	
<input type="checkbox"/>	111UT2	Fisika I	MKK	-	
<input type="checkbox"/>	113TI3	Pengantar Teknologi Informasi	MKB	-	Tugas Besar
<input type="checkbox"/>	113TI1	Praktikum Pengantar Teknologi Informasi	MKB	-	



## Semester II

Yang Dipilih	Kode MK	Nama Mata Kuliah	Kelomp. MK	Kode Mata Kuliah Prasyarat	Keterangan
<b>SEMESTER II : 20 SKS</b>					
<input type="checkbox"/>	150UT2	Bahasa Inggris II	MPK	106UT2	
<input type="checkbox"/>	151UT2	Fisika II	MKK	111UT2	
<input type="checkbox"/>	152UT4	Aljabar Linear dan Matriks	MKK	108UT4	Responsi
<input type="checkbox"/>	155UT2	Ilmu Sosial Dasar	MPK	-	
<input type="checkbox"/>	156T12	Sistem Berkas	MKK	-	
<input type="checkbox"/>	157T12	Logika Informatika	MKK	-	
<input type="checkbox"/>	158T12	Struktur Data	MKB	110T13	
<input type="checkbox"/>	158T11	Praktikum Struktur Data	MKB	-	Praktikum
<input type="checkbox"/>	159T13	Sistem Informasi	MKB	113T13	Tugas Besar

## Semester III

Yang Dipilih	Kode MK	Nama Mata Kuliah	Kelomp. MK	Prasyarat	Keterangan
<b>SEMESTER III : 20 SKS</b>					
<input type="checkbox"/>	201UT2	Bahasa Inggris III	MPK	150UT2	
<input type="checkbox"/>	202T13	Probabilitas dan Statistika	MKK	-	
<input type="checkbox"/>	203T12	Ekonomi Teknik	MKK	-	
<input type="checkbox"/>	204UT2	Pendidikan Kewarganegaraan	MPK	-	
<input type="checkbox"/>	205T13	Pemrograman Berorientasi Objek	MKB	158T12	Responsi
<input type="checkbox"/>	205T11	Praktikum Pemrograman Berorientasi Objek	MKB	-	
<input type="checkbox"/>	206T12	Sistem Multimedia	MKB	-	
<input type="checkbox"/>	207T12	Arsitektur dan Organisasi Komputer	MKK	113T13	
<input type="checkbox"/>	208T13	Sistem Informasi Manajemen	MKB	159T13	Tugas Besar

## Semester IV

Yang Dipilih	Kode MK	Nama Mata Kuliah	Kelomp. MK	Kode Mata Kuliah Prasyarat	Keterangan
<b>SEMESTER IV : 20 SKS</b>					
<input type="checkbox"/>	251T12	Sistem Operasi	MKB	207T12	
<input type="checkbox"/>	252T13	Dasar Jaringan Komputer	MKB	207T12	Tugas Besar
<input type="checkbox"/>	253T13	Matematika Diskrit	MKK	108UT4	Responsi
<input type="checkbox"/>	254T12	Grafika Komputer	MKB	206T12	
<input type="checkbox"/>	254T11	Praktikum Grafika Komputer	MKB	-	Praktikum
<input type="checkbox"/>	255T13	Pemrograman Java	MKB	205T13	Responsi
<input type="checkbox"/>	255T11	Praktikum Pemrograman Java	MKB	-	Praktikum
<input type="checkbox"/>	256T13	Analisa Sistem	MKB	208T13	Tugas Besar
<input type="checkbox"/>	257T12	Konsep Basis Data	MKK	156T12	

## Semester V

Yang Dipilih	Kode MK	Nama Mata Kuliah	Kelomp. MK	Prasyarat	Keterangan
<b>SEMESTER V : 20 SKS</b>					
<input type="checkbox"/>	301TI2	Interaksi Manusia dan Komputer	MKB	254TI1	
<input type="checkbox"/>	301TI1	Praktikum Interaksi Manusia dan Komputer	MKB	-	
<input type="checkbox"/>	302TI3	Penulisan Karya Ilmiah	MKB	-	Tugas Besar
<input type="checkbox"/>	303TI3	Komunikasi Interpersonal & Etika Profesi	MPB	-	Presentasi
<input type="checkbox"/>	304TI2	Pengelolaan Instalasi Komputer	MKB	252TI3	
<input type="checkbox"/>	304TI1	Praktikum Pengelolaan Instalasi Komputer	MKB	-	
<input type="checkbox"/>	305TI3	Perancangan Sistem	MKB	256TI3	Tugas Besar
<input type="checkbox"/>	306UT2	Kewirausahaan	MPB	203TI2	
<input type="checkbox"/>	307TI3	Sistem Basis Data	MKB	257TI2	Tugas Besar

## Semester VI

Yang Dipilih	Kode MK	Nama Mata Kuliah	Kelomp. MK	Kode Mata Kuliah Prasyarat	Keterangan
<b>SEMESTER VI : 20 SKS</b>					
<input type="checkbox"/>	351UT2	Etika Lingkungan	MPB	-	
<input type="checkbox"/>	352TI3	Rekayasa Sistem Multimedia	MKB	301TI2	Tugas Besar
<input type="checkbox"/>	353TI3	Rekayasa Sistem	MKB	305TI3	Tugas Besar
<input type="checkbox"/>	354TI2	Manajemen Industri	MPB	-	
<input type="checkbox"/>	355TI3	Pemrograman Internet	MKB	110TI3	Tugas Besar
<input type="checkbox"/>	355TI1	Praktikum Pemrograman Internet	MKB	-	Praktikum
<input type="checkbox"/>	356TI2	Automata dan Teori Bahasa Formal	MKB	158TI2	
<input type="checkbox"/>	357TI3	Jaringan Komputer	MKB	252TI3	Tugas Besar
<input type="checkbox"/>	357TI1	Praktikum Jaringan Komputer	MKB	-	Praktikum

## Semester VII

Yang Dipilih	Kode MK	Nama Mata Kuliah	Kelomp. MK	Prasyarat	Keterangan	
<b>SEMESTER VII : 10 SKS + 10 SKS MK PILIHAN</b>						
<input type="checkbox"/>	401TI3	Manajemen Proyek Tek-Info (MPM)	MKB	305TI3	Tugas Besar	
<input type="checkbox"/>	402TI2	Sistem Pakar	MKB	208TI3		
<input type="checkbox"/>	403TI3	Keamanan Sistem Komputer	MKB	304TI2	Tugas Besar	
<input type="checkbox"/>	404TI2	Tugas Mandiri dan Seminar *	MKB	353TI3	Min 115 SKS	
<input type="checkbox"/>	406TI2	Komunikasi Data (P)	MKB	357TI3		
<input type="checkbox"/>	407TI2	Teknik Kompilasi (P)	MKB	356TI2		
<input type="checkbox"/>	408TI2	Basis Data Non Relasional (P)	MKB	257TI2		
<input type="checkbox"/>	409TI2	Teknologi Basis Data (P)	MKB	257TI2		
<input type="checkbox"/>	410TI3	Analisis & Perancangan Berorientasi Objek (P)	MKB	205TI3	Tugas Besar	
<input type="checkbox"/>	411TI3	Sistem Terdistribusi (P)	MKB	208TI3	Tugas Besar	
<input type="checkbox"/>	412TI3	Kecerdasan Buatan (P)	MKB	253TI3	Tugas Besar	
<input type="checkbox"/>	413TI2	Sistem Temu Balik Informasi (P)	MKB	208TI3		
<input type="checkbox"/>	414TI2	Rekayasa Interaksi (P)	MKB	301TI2		
<input type="checkbox"/>	415TI3	Sistem Informasi Enterprise (P)	MKB	208TI3	Tugas Besar	
<input type="checkbox"/>	416TI2	Rekayasa Ulang Sistem (P)	MKB	353TI3		
<input type="checkbox"/>	496TI2	Topik Khusus* (P)	MKB	-		
<b>PLENUTUP STRATA : 8 SKS</b>						
	497TI2	Kuliah Kerja Profesi *	*	MKB	-	Min 122 SKS
	498TI2	Seminar / Komprehensif *	*	MKB	404TI2	Min 132 SKS
	499TI4	Tugas Akhir *	*	MKB	498TI2	**

## Semester VIII

Yang Dipilih	Kode MK	Nama Mata Kuliah	Kelomp. MK	Kode Mata Kuliah Prasyarat	Keterangan
<b>SEMESTER VIII : 11 SKS MATA KULIAH PILIHAN</b>					
<input type="checkbox"/>	404TI2	Tugas Mandiri dan Seminar *	MKB	353TI3	Min 115 SKS
<input type="checkbox"/>	451TI3	Sistem Informasi Akuntansi (P)	MKB	208TI3	Tugas Besar
<input type="checkbox"/>	452TI2	Otomasi Kantor (P)	MKB	304TI2	
<input type="checkbox"/>	453TI2	Wireless / Mobile Computing (P)	MKB	252TI3	
<input type="checkbox"/>	454TI2	Pembelajaran Mesin (P)	MKB	253TI3	
<input type="checkbox"/>	455TI2	Aplikasi Inteligensi Buatan (P)	MKB	253TI3	
<input type="checkbox"/>	456TI2	Kriptografi (P)	MKB	304TI2	
<input type="checkbox"/>	457TI2	Sistem Keamanan Komputasi (P)	MKB	304TI2	
<input type="checkbox"/>	458TI3	Sistem Basis Data Terdistribusi (P)	MKB	307TI3	Tugas Besar
<input type="checkbox"/>	459TI3	Animasi Komputer (P)	MKB	254TI2	Tugas Besar
<input type="checkbox"/>	460TI3	Sistem Berbasis Pengetahuan (P)	MKB	208TI3	Tugas Besar
<input type="checkbox"/>	461TI2	Komputer dan Masyarakat (P)	MKB	-	
<input type="checkbox"/>	496TI2	Topik Khusus* (P)	MKB	-	
<b>SEMESTER VIII : 7 SKS</b>					
<input type="checkbox"/>	497TI2	Kuliah Kerja Profesi *	MBB	-	Min 122 SKS
<input type="checkbox"/>	498TI2	Seminar / Komprehensif *	MKB	404TI2	Min 132 SKS
<input type="checkbox"/>	499TI4	Tugas Akhir *	MKB	498TI2	**

## Program Studi Sistem Informasi

Ketua : Phie Chyan ST, M.Cs  
 Dosen Tetap : Adi Chandra Sjarif, ST, M.Cs  
 Hans C. Marwi, M.I.T.  
 N. Tri Saptadi, S.Kom., MT., MM.  
 Sean Coonery Sumarta, ST  
 Farid Hartono Gunawan, S.Kom  
 Stefani Yunita Baralangi, S.Si

## Beban Studi

Beban studi program sarjana Sistem Informasi adalah 148 SKS yang dapat diselesaikan dalam 8 – 14 semester.

Hal ini berarti bahwa seorang mahasiswa Fakultas Teknologi Informasi Program Studi Sistem Informasi Universitas Atma Jaya Makassar dapat meraih gelar Strata Satu (S-1) bidang Sistem Informasi setelah menempuh studi minimal 8 semester dan maksimal 14 semester.

## Kurikulum:

Susunan Mata Kuliah

## Semester I

Sem	Kode	N a m a	Kel	Sks	Preq
I	10xUT2	Pendidikan Agama	MPK	2	-
	106UT2	Bahasa Inggris I	MKK	2	-
	107UT2	Pendidikan Pancasila	MPK	2	-
	108UT4	Kalkulus	MKK	4	-
	110T13	Algoritma dan Pemrograman	MKK	3	-
	110T11	Praktikum Algoritma dan Pemrograman	MKK	1	-
	111UT2	Fisika	MKK	2	-
	113T13	Pengantar Teknologi Informasi	MKK	3	-
	113T11	Praktikum Pengantar Teknologi Informasi	MKK	1	-
<b>Total</b>				20	<b>SKS</b>

## Semester II

Sem	Kode	N a m a	Kel	Sks	Preq
II	150UT2	Bahasa Inggris II	MKK	2	106UT2
	151SI2	<b>Prinsip Manajemen dan Bisnis</b>	MKK	2	-
	152UT4	Aljabar Linear dan Matriks	MKK	4	108UT4
	155UT2	Ilmu Sosial Dasar	MBB	2	-
	156T12	Sistem Berkas	MKK	2	113T11
	157T12	Logika Informatika	MKK	2	111UT2
	158T12	Struktur Data	MKK	2	110T13
	158T11	Praktikum Struktur Data	MKK	1	-
	159SI3	<b>Prinsip Sistem Informasi</b>	MKK	3	113T13
<b>Total</b>				20	<b>SKS</b>

## Semester III

Sem	Kode	N a m a	Kel	Sks	Preq
III	201UT2	Bahasa Inggris III	MKB	2	150UT2
	202T13	Probabilitas dan Statistika	MKK	3	-
FH	203SI3	<b>Pengantar Akuntansi</b>	MKK	3	-
SYB	204SI2	<b>Customer Relationship Management</b>	MKB	2	151SI2
	205T13	Pemrograman Objek Java	MKB	3	158T12
	205T11	Praktikum Pemrograman Objek Java	MKB	1	-
NTS	206SI2	<b>Manajemen Sumber Daya Manusia</b>	MKB	2	151SI2
	207T12	Arsitektur dan Organisasi Komputer	MKK	2	157T12
NTS	208SI2	<b>Supply Chain Management</b>	MKB	2	151SI2
<b>Total</b>				20	<b>SKS</b>

## Semester IV

Sem	Kode	N a m a	Kel	Sks	Preq
IV	251TI2	Sistem Operasi	MKK	2	207TI2
	252TI3	Dasar Jaringan Komputer	MKK	3	207TI2
	253TI3	Matematika Diskrit	MKK	3	152UT4
	254SI3	<b>Akuntansi Lanjut</b>	MKB	3	203SI3
	255SI3	<b>Pemograman Internet</b>	MKB	3	113TI3
	255S1	<b>Praktikum Pemograman Internet</b>	MKB	1	-
	256SI3	<b>Analisa Sistem Informasi</b>	MKB	3	159SI3
	257TI2	Konsep Basis Data	MKK	2	156TI2
<b>Total</b>				20	<b>SKS</b>

## Semester V

Sem	Kode	N a m a	Kel	Sks	Preq
V	301TI2	Interaksi Manusia dan Komputer	MKB	2	113TI3
	301TI1	Praktikum Interaksi Manusia dan Komputer	MKB	1	-
	302TI3	Penulisan Karya Ilmiah	MPK	3	-
	303TI3	Komunikasi Interpersonal & Etika Profesi	MPB	3	-
	304SI3	<b>Sistem Informasi Manajemen</b>	MKB	3	256SI3
	305SI3	<b>Perancangan Sistem Informasi</b>	MKB	3	256SI3
	306UI2	<b>Kewirausahaan</b>	MBB	2	-
	307TI3	Sistem Basis Data	MKB	3	257TI2
<b>Total</b>				20	<b>SKS</b>

## Semester VI

Sem	Kode	N a m a	Kel	Sks	Preq
VI	351UT2	Etika Lingkungan	MBB	2	-
	352SI2	<b>Sistem Penunjang Keputusan</b>	MKB	2	304SI3
	353SI3	<b>Rekayasa Sistem Informasi</b>	MKB	3	306UI2
	354SI2	<b>Manajemen Kualitas</b>	MKK	2	-
	355SI3	<b>E-Business</b>	MKB	3	255SI3
	356SI3	<b>Sistem Informasi Akuntansi</b>	MKB	3	254SI3
	357SI2	<b>Manajemen Sains</b>	MKK	2	-
	358SI3	<b>Data Warehousing &amp; Mining</b>	MKB	3	307TI3
<b>Total</b>				20	<b>SKS</b>

## Semester VII

Sem	Kode	N a m a	Kel	Sks	Preq
VII	401SI3	<b>Manajemen Proyek Sistem Informasi</b>	MKB	3	305SI3
	204UI2	Pendidikan Kewarganegaraan	MPK	2	-
	403TI3	Keamanan Sistem Komputer	MKB	3	305SI3
	404TI2	Tugas Mandiri dan Seminar *	MPB	2	353TI3
	xxxXXx	Pilihan	MKB	10	-
<b>Total</b>				<b>20</b>	<b>SKS</b>

## Semester VIII

Sem	Kode	N a m a	Kel	Sks	Preq
VIII	497TI2	Kuliah Kerja Profesi *	MBB	2	-
	498TI2	Seminar / Komprehensif *	MPB	2	404TI2
	499TI4	Tugas Akhir *	MPB	4	498TI2
<b>Total</b>				<b>8</b>	<b>SKS</b>

## Pilihan

<b>Mata Kuliah Pilihan</b>					
Sem	Kode	N a m a	Kel	Sks	Preq
VII	406SI2	<b>Sistem Pakar</b>	MKB	2	352SI2
VII	407SI3	<b>Komputerisasi Akuntansi</b>	MKB	3	254SI3
VII	408TI2	Basis Data Non Relasional	MKB	2	307TI3
VII	409TI2	Teknologi Basis Data	MKB	2	307TI3
VII	410TI3	Analisis & Perancangan Berorientasi Objek	MKB	3	205TI3
VII	411SI2	<b>Teori Perilaku dalam SIM</b>	MKB	2	304SI3
VII	412TI3	Kecerdasan Buatan	MKB	3	301TI2
VII	413SI3	<b>Sistem Informasi Terdistribusi</b>	MKB	3	358SI3
VII	414SI2	<b>Leadership &amp; Teamworking</b>	MKB	2	206SI2
VII	415SI2	<b>Manajemen Resiko</b>	MKB	2	357SI2
VII	416SI2	<b>Hukum dan Perikatan</b>	MKB	2	151SI2
VIII	451SI3	<b>Audit Sistem Informasi</b>	MKB	3	353SI3
VIII	452TI2	Otomasi Kantor	MKB	2	252TI3
VIII	453SI2	<b>Character Building</b>	MKB	2	206SI2
VIII	454SI3	<b>Perpajakan</b>	MKB	3	254SI3
VIII	455SI2	<b>Manajemen Perbankan</b>	MKB	2	151SI2
VIII	456TI2	Kriptografi	MKB	2	403TI3
VIII	457TI2	Pemodelan dan Simulasi Numerik	MKB	2	253TI3
VIII	458TI3	Sistem Basis Data Terdistribusi	MKB	3	307TI3
VIII	459SI2	<b>Manajemen Perubahan</b>	MKB	2	151SI2
VIII	460TI3	Sistem Berbasis Pengetahuan	MKB	3	352SI2
VIII	461TI2	Komputer dan Masyarakat	MKB	2	-
*	496TI2	Topik Khusus	MKB	2	**
<b>Total</b>				<b>54</b>	<b>SKS</b>

# Lampiran

---

## A. Peraturan Akademik

### **KEPUTUSAN REKTOR UNIVERSITAS ATMA JAYA MAKASSAR**

NOMOR : 047/REK-UAJ/KEP/2006

TENTANG

PERATURAN AKADEMIK UNIVERSITAS ATMA JAYA MAKASSAR

REKTOR UNIVERSITAS ATMA JAYA MAKASSAR

Menimbang : bahwa dalam upaya mengikuti perkembangan dunia pendidikan tinggi, perlu dilakukan revisi terhadap Surat Keputusan Rektor No. 025/UAJ/REK/SK/2000 tanggal 15 Agustus Tahun 2000 tentang Peraturan Akademik Universitas Atma Jaya Makassar.

Mengingat : 1. UU. No. 20 Tahun 2003  
2. PP. No. 60 Tahun 1999. LN. No. 115  
3. Statuta universitas Atma Jaya Makassar  
4. Surat Keputusan Rektor No.025/UAJ/REK/SK/2000

Memperhatikan : Keputusan Rapat Senat Universitas Atma Jaya Makassar tanggal 16 Mei 2006

#### **MEMUTUSKAN :**

Menetapkan : Keputusan Rektor Universitas Atma Jaya Makassar tentang Peraturan Akademik Universitas Atma Jaya Makassar dengan ketentuan-ketentuan sebagai berikut:

### **BAB I KETENTUAN UMUM Pasal 1**

Dalam peraturan akademik ini yang dimaksud dengan :

- (1) Perguruan tinggi adalah satuan pendidikan yang menyelenggarakan pendidikan tinggi.
- (2) Pendidikan tinggi adalah pendidikan pada jenjang yang lebih tinggi daripada pendidikan menengah pada jalur sekolah.
- (3) Pendidikan akademik adalah pendidikan yang diarahkan pada penguasaan ilmu pengetahuan, teknologi dan/atau seni yang diselenggarakan oleh perguruan tinggi dalam bentuk pendidikan sarjana, magister dan doktor.



- (4) Pendidikan profesional adalah pendidikan yang diarahkan terutama pada kesiapan penerapan keahlian tertentu.
- (5) Menteri ialah Menteri Pendidikan Nasional.
- (6) Yayasan adalah Yayasan Perguruan Tinggi Atma Jaya Ujung Pandang sebagai badan penyelenggara Universitas Atma Jaya Makassar.
- (7) Universitas adalah Universitas Atma Jaya Makassar, selanjutnya disingkat UAJM.
- (8) Rektor ialah Rektor Universitas Atma Jaya Makassar.
- (9) Jurusan/Bagian adalah unsur pelaksana akademik pada fakultas yang mengkoordinasi dan/atau melaksanakan pendidikan akademik dan/atau profesional dalam sebagian atau satu cabang ilmu pengetahuan, teknologi dan/atau kesenian tertentu.
- (10) Program studi adalah kesatuan rencana belajar sebagai pedoman penyelenggaraan pendidikan akademik dan/atau profesional yang diselenggarakan atas dasar kurikulum serta ditujukan agar mahasiswa dapat menguasai ketrampilan dan sikap yang sesuai dengan sasaran kurikulum.
- (11) Dekan ialah Dekan Fakultas dalam lingkungan Universitas Atma Jaya Makassar.
- (12) Senat ialah Senat Universitas Atma Jaya Makassar.
- (13) Dosen adalah tenaga pendidik atau kependidikan pada perguruan tinggi yang khusus diangkat dengan tugas melaksanakan Tri-Dharma Perguruan Tinggi.
- (14) Mahasiswa adalah peserta didik yang terdaftar dan belajar di Universitas Atma Jaya Makassar.
- (15) Mahasiswa Baru adalah mahasiswa yang baru pertama kali terdaftar untuk mengikuti suatu program studi di Universitas Atma Jaya Makassar dan bukan mahasiswa pindahan
- (16) Mahasiswa pindahan adalah mahasiswa perguruan tinggi lain yang pindah ke Universitas Atma Jaya Makassar dan mahasiswa Universitas Atma Jaya Makassar yang pindah dari program studi yang satu ke program studi yang lain.
- (17) Mahasiswa lanjut studi ke jenjang yang lebih tinggi adalah mahasiswa tamatan program pendidikan diploma yang ingin melanjutkan studi ke program sarjana atau program profesional yang diselenggarakan oleh Universitas Atma Jaya Makassar.
- (18) Kurikulum pendidikan tinggi adalah seperangkat rencana dan pengaturan mengenai bahan kajian dan pelajaran serta cara penyampaian dan penilaian terhadap hasil-hasilnya yang digunakan sebagai pedoman penyelenggaraan kegiatan belajar mengajar di Universitas Atma Jaya Makassar.
- (19) Kurikulum inti adalah merupakan kelompok bahan kajian dan pelajaran yang harus dicakup dalam suatu program studi yang dirumuskan dalam kurikulum yang berlaku secara nasional.
- (20) Kurikulum institusional merupakan sejumlah bahan kajian dan pelajaran yang merupakan bagian dari kurikulum pendidikan tinggi, terdiri atas tambahan dari kelompok ilmu dalam kurikulum inti yang disusun dengan

memperhatikan keadaan dan kebutuhan lingkungan serta ciri khas Universitas Atma Jaya Makassar.

- (21) Sistem kredit adalah sistem penyelenggaraan pendidikan dengan menggunakan satuan kredit semester (sks) untuk menyatakan beban studi mahasiswa, beban kerja dosen, pengalaman belajar, dan beban penyelenggaraan program.
- (22) Satuan Kredit Semester (sks) adalah takaran penghargaan terhadap pengalaman belajar yang diperoleh selama satu semester melalui kegiatan terjadwal per minggu sebanyak 1 jam perkuliahan atau 2 jam praktikum atau 4 jam kerja lapangan, yang masing-masing diiringi oleh sekitar 1 – 2 jam kegiatan terstruktur dan sekitar 1 – 2 jam kegiatan mandiri.
- (23) Semester (gasal dan genap) adalah satuan waktu kegiatan yang terdiri atas 16 sampai 19 minggu kuliah, atau kegiatan terjadwal lainnya, termasuk 2 sampai 3 minggu kegiatan penilaian.
- (24) Semester Pendek adalah kegiatan akademik tambahan yang setara dengan semester reguler.
- (25) Kelompok Mata Kuliah Pengembangan Kepribadian, disingkat MPK, yang terdiri dari mata kuliah yang relevan dengan tujuan pengayaan wawasan, pendalaman intensitas pemahaman dan penghayatan MPK inti.
- (26) Kelompok Mata Kuliah Keilmuan dan Keterampilan, disingkat MKK, terdiri atas mata kuliah yang relevan untuk memperkuat penguasaan dan memperluas wawasan kompetensi keilmuan atas dasar keunggulan kompetitif serta komparatif penyelenggaraan program studi bersangkutan.
- (27) Kelompok Mata Kuliah Keahlian Berkarya, disingkat MKB, yang terdiri atas kelompok mata kuliah yang relevan, bertujuan untuk memperkuat penguasaan dan memperluas wawasan kompetensi keahlian dalam berkarya di masyarakat sesuai dengan keunggulan kompetitif serta komparatif penyelenggaraan program studi yang bersangkutan.
- (28) Kelompok Mata Kuliah Perilaku Berkarya, disingkat MPK, yang terdiri atas mata kuliah yang relevan, bertujuan untuk memperkuat penguasaan dan memperluas wawasan perilaku berkarya sesuai dengan ketentuan yang berlaku di masyarakat, untuk setiap program studi.
- (29) Kelompok Mata Kuliah Berkehidupan Bersama, disingkat MBB, yang terdiri atas mata kuliah yang relevan dengan upaya pemahaman serta penguasaan ketentuan yang berlaku dalam kehidupan di masyarakat, baik secara nasional maupun global, yang membatasi tindak kekhayalan seseorang sesuai dengan kompetensi keahliannya.
- (30) Indeks Prestasi, disingkat IP, adalah angka prestasi akademik mahasiswa yang dihitung dari jumlah perkalian nilai hasil belajar dengan bobot sks yang dibagi dengan jumlah kredit.
- (31) Transkrip akademik adalah daftar yang memuat nilai dan IP sebagai hasil belajar dari semua mata kuliah yang ditempuh mahasiswa selama mengikuti pendidikan.
- (32) Kalender Akademik adalah jadwal kegiatan akademik tahunan.
- (33) Biaya Penyelenggaraan Pendidikan, disingkat BPP adalah dana yang wajib dibayar oleh mahasiswa pada setiap semester.

- (34) Sumbangan Pengembangan Universitas, disingkat SPU, adalah dana yang wajib dibayar oleh mahasiswa pada saat diterima sebagai mahasiswa.
- (35) Penasihat Akademik ialah dosen yang selain berfungsi melaksanakan tridarma perguruan tinggi juga ditugaskan membimbing mahasiswa yang ditetapkan dengan surat keputusan dekan.

## **BAB II TUJUAN DAN ARAH PENDIDIKAN**

### **Pasal 2 Pendidikan Akademik**

- (1) Pendidikan Akademik bertujuan menyiapkan peserta didik menjadi warga negara yang beriman dan bertakwa kepada Tuhan Yang Maha Esa, berjiwa Pancasila, bermoral, memiliki integritas dan kepribadian yang tinggi, terbuka dan tanggap terhadap perubahan dan kemajuan pengetahuan, teknologi, seni dan masalah yang dihadapi masyarakat, khususnya yang berkaitan dengan bidang keahliannya.
- (2) Program sarjana diarahkan untuk menghasilkan lulusan yang memiliki kualifikasi sebagai berikut:
  - a. Mampu menerapkan pengetahuan dan ketrampilan teknologi yang dimilikinya sesuai dengan bidang keahliannya dalam kegiatan produktif dan pelayanan kepada masyarakat.
  - b. Menguasai dasar-dasar ilmiah dan pengetahuan serta metodologi bidang keahlian tertentu sehingga mampu menemukan, memahami, menjelaskan dan merumuskan cara penyelesaian masalah yang ada di dalam bidang keahliannya.
  - c. Menguasai dasar-dasar ilmiah sehingga mampu berpikir, bersikap, dan bertindak sebagai ilmuwan.
  - d. Mampu mengikuti perkembangan pengetahuan dan teknologi sesuai dengan bidangnya.

### **Pasal 3 Pendidikan Profesi**

Pendidikan profesi bertujuan menyiapkan peserta didik menjadi warga negara yang beriman dan bertakwa kepada Tuhan Yang Maha Esa, berjiwa Pancasila, bermoral, memiliki integritas dan kepribadian yang tinggi, terbuka dan tanggap terhadap perubahan dan kemajuan pengetahuan, teknologi, seni dan masalah yang dihadapi masyarakat, khususnya yang berkaitan dengan bidang keahliannya serta memiliki kemampuan untuk menerapkan ilmu pengetahuan, teknologi dan seni dalam bidang tertentu.

## **BAB III BEBAN DAN MASA STUDI**

### **Pasal 4**

## **Beban Studi**

Beban studi Program Sarjana sekurang-kurangnya 144 sks dan sebanyak-banyaknya 160 sks.

### **Pasal 5 Masa Studi**

- (1) Masa studi program sarjana antara 8 sampai dengan 14 semester.
- (2) Mahasiswa yang mempunyai kemampuan memadai dapat menyelesaikan studi kurang dari 8 semester.
- (3) Perpanjangan masa studi hanya berlaku untuk dua semester dan harus seizin rektor.
- (4) Mahasiswa dinyatakan melewati batas waktu studinya apabila tidak memenuhi persyaratan akademik dalam masa studi tertentu menurut ketentuan yang berlaku atau tidak dapat menyelesaikan studi dalam kurun waktu 14 semester.
- (5) Hal-hal yang dianggap melewati batas waktu studi karena tidak memenuhi persyaratan akademik tertentu adalah tidak mencapai Indeks Prestasi Kumulatif (IPK) 2,00 dalam tiga semester atau tidak mencapai jumlah sks minimal:
  - a. 16 SKS pada akhir semester kedua
  - b. 36 SKS pada akhir semester keempat
  - c. 140 SKS pada akhir semester keempatbelas
- (6) Pimpinan fakultas wajib memberi surat teguran kepada mahasiswa yang terancam melewati masa studi seperti dimaksudkan pada ketentuan ayat (4) pasal ini.

### **Pasal 6 Pemberhentian /Pencabutan Status Mahasiswa**

Mahasiswa dapat dicabut atau dihentikan haknya sebagai mahasiswa karena:

- a) Melewati masa studi 14 semester
- b) Dalam masa tertentu tidak dapat memenuhi persyaratan akademik
- c) Melakukan pelanggaran berat terhadap tata tertib kampus
- d) Melakukan pelanggaran berat lainnya yang dipandang merusak kredibilitas UAJM.

## **BAB IV KURIKULUM**

### **Pasal 7 Susunan Kurikulum**

Yang menjadi dasar penyelenggaraan program sarjana terdiri atas :

- a) Kurikulum inti, yaitu kelompok bahan kajian dan pelajaran yang harus tercakup dalam suatu program studi, yang dirumuskan dalam kurikulum yang berlaku secara nasional.

- b) Kurikulum inti terdiri dari kelompok matakuliah pengembangan kepribadian, kelompok matakuliah yang bercirikan tujuan pendidikan dalam bentuk penciri ilmu pengetahuan dan ketrampilan, keahlian berkarya, sikap perilaku dalam berkarya, dan cara berkehidupan bermasyarakat, sebagai persyaratan minimal yang harus dicapai peserta didik dalam penyelesaian suatu program studi.
- c) Kurikulum institusional yaitu sejumlah bahan kajian dan pelajaran, yang merupakan bagian dari kurikulum pendidikan tinggi, terdiri atas tambahan dari kelompok ilmu dalam kurikulum inti yang disusun dengan memperhatikan keadaan dan kebutuhan lingkungan serta ciri khas UAJM.
- d) Kurikulum inti program sarjana sebagaimana dimaksud dalam butir a di atas, berkisar antara 40 – 80 persen dari jumlah sks kurikulum program sarjana.
- e) Kurikulum institusional sebagaimana dimaksud dalam butir c di atas, berkisar antara 20 – 60 persen dari jumlah sks kurikulum program sarjana.

### **Pasal 8**

#### **Pembobotan dan Penyusunan Kurikulum**

- (1) Kurikulum Inti Program Sarjana terdiri atas :
  - a. Kelompok Matakuliah Pengembangan Kepribadian (MPK) berkisar 4%-6%
  - b. Kelompok Matakuliah Keilmuan dan Ketrampilan (MKK) berkisar antara 31%-36%
  - c. Kelompok Matakuliah Keahlian Berkarya (MKB) berkisar antara 31%-36%
  - d. Kelompok Matakuliah Prilaku Berkarya (MPB) berkisar antara 14%-21%
  - e. Kelompok Matakuliah Berkehidupan Bermasyarakat (MBB) berkisar antara 4%-13%
- (2) Kurikulum institusional program sarjana terdiri atas keseluruhan atau sebagian dari:
  - a. Kelompok MPK yang terdiri atas matakuliah yang relevan dengan tujuan pengayaan wawasan, pendalaman intensitas pemahaman dan penghayatan MPK inti.
  - b. Kelompok MKK yang terdiri atas mata kuliah yang relevan untuk memperkuat penguasaan dan memperluas wawasan kompetensi keilmuan atas dasar keunggulan kompetitif serta komparatif penyelenggaraan program studi bersangkutan.
  - c. Kelompok MKB yang terdiri atas matakuliah yang relevan, bertujuan untuk memperkuat penguasaan dan memperluas wawasan kompetensi keahlian dalam berkarya di masyarakat sesuai dengan keunggulan kompetitif serta komparatif penyelenggaraan program studi bersangkutan.
  - d. Kelompok MPB yang terdiri atas mata kuliah yang relevan, bertujuan untuk memperkuat penguasaan dan memperluas wawasan perilaku

berkarya sesuai dengan ketentuan yang berlaku di masyarakat untuk setiap program studi.

- e. Kelompok MBB yang terdiri atas mata kuliah yang relevan dengan upaya pemahaman serta penguasaan ketentuan yang berlaku dalam kehidupan di masyarakat, baik secara nasional maupun global, yang membatasi tindak kekaryaan seseorang sesuai dengan kompetensi keahliannya.
- (3) Kelompok MPK pada kurikulum inti yang wajib diberikan dalam kurikulum program studi/kelompok program studi terdiri atas Pendidikan Pancasila, Pendidikan Agama, Pendidikan Kewarganegaraan.
- (4) Kelompok MPK pada kurikulum institusional dapat mencakup Bahasa Indonesia, Bahasa Inggris, Ilmu Budaya Dasar, Ilmu Sosial Dasar, Ilmu Alamiah Dasar, Filsafat Ilmu, Etika, Logika, Olahraga dsb.
- (5) Kurikulum disusun oleh satuan tugas kurikulum yang dibentuk oleh Rektor atas usul Dekan yang bersangkutan dengan berpedoman pada Keputusan Menteri.
- (6) Kurikulum yang telah disetujui oleh Senat Fakultas, diusulkan oleh Dekan untuk disahkan dan ditetapkan dengan Keputusan Rektor setelah mendapat pertimbangan Senat.
- (7) Kurikulum perlu ditinjau kembali minimal satu kali dalam 5 tahun untuk disesuaikan dengan perkembangan ilmu, teknologi dan seni serta kebutuhan masyarakat.
- (8) Untuk efektivitas dan efisiensi, penyelenggaraan pendidikan, kurikulum disusun secara matriks antara program studi dengan penyelenggara (jurusan/bagian).

### **Pasal 9 Matakuliah**

- (1) Isi dan luas bahasan suatu mata kuliah harus mendukung tercapainya tujuan program pendidikan dan diukur dengan satuan kredit semester.
- (2) Satuan mata kuliah diasuh oleh satu dosen atau tim dosen yang ditetapkan oleh dekan atas usulan ketua jurusan/ketua bagian/ketua program studi.
- (3) Suatu mata kuliah yang ditawarkan dapat diajarkan jika diikuti oleh peserta sekurang-kurangnya 5 orang, kecuali dalam hal-hal khusus yang ditentukan oleh dekan.

### **Pasal 10 Garis-garis Besar Program Pengajaran**

- (1) Garis Besar Program Pengajaran (GBPP) adalah rumusan tujuan dan pokok-pokok isi mata kuliah. Di dalam GBPP termuat komponen-komponen :nama, nomor kode, diskripsi singkat, tujuan instruksional, pokok/sub pokok bahasan mata kuliah, estimasi waktu dan sumber kepustakaan.
- (2) Satuan Acara Pengajaran (SAP) adalah rumusan tujuan dan pokok-pokok mata kuliah satu kali tatap muka. Di dalam SAP termuat komponen-

- komponen : nama, nomor kode, estimasi waktu, nomor urut tatap muka, tujuan instruksional, pokok/sub pokok bahasan mata kuliah, kegiatan belajar mengajar, evaluasi dan sumber kepustakaan.
- (3) Monitoring pelaksanaan SAP dilakukan oleh ketua jurusan/ ketua bagian / ketua program studi.

**BAB V**  
**PENERIMAAN MAHASISWA**  
**Pasal 10**  
**Penerimaan Mahasiswa Baru**

- (1) Penerimaan mahasiswa baru dilaksanakan setiap menjelang tahun akademik baru atau dapat dilaksanakan pada setiap semester.
- (2) Rektor dapat membentuk tim pelaksana untuk menangani penerimaan mahasiswa baru.
- (3) Calon yang dapat diterima sebagai mahasiswa UAJM adalah calon yang memenuhi persyaratan administrasi dan akademik:
- (4) Persyaratan administrasi yaitu memiliki surat tanda tamat belajar SMU atau Sekolah Menengah Kejuruan (SMK) atau sederajat.
- (5) Persyaratan Akademik yaitu lulus ujian seleksi masuk UAJM
- (6) Syarat lain tentang penerimaan mahasiswa baru ditetapkan rektor.
- (7) Prosedur penerimaan mahasiswa baru adalah sebagai berikut:
  - (a) Membayar biaya pendaftaran
  - (b) Mengisi formulir pendaftaran
  - (c) Menyerahkan berkas pendaftaran dan kelengkapan dokumen pendaftaran
  - (d) Mengambil kartu ujian seleksi
  - (e) Mengikuti ujian seleksi
  - (f) Melakukan pendaftaran ulang sesuai prosedur yang telah ditetapkan setelah dinyatakan lulus seleksi.

**Pasal 11**  
**Penerimaan Mahasiswa Pindahan**

- (1) Mahasiswa pindahan dari perguruan tinggi lain dapat diterima di UAJM bila memenuhi syarat sebagai berikut :
  - a. Perguruan tinggi asal berstatus universitas, institut atau sekolah tinggi.
  - b. Fakultas/jurusan/program studi yang diminati sama dengan fakultas/jurusan/program studi asal dan peringkat akreditasinya minimal sama dengan peringkat akreditasi jurusan/program studi yang dituju.
  - c. Lama studi pada perguruan tinggi asal minimal satu tahun dan maksimal 2 tahun yang ditempuh secara berturut-turut dengan jumlah sks minimal 16 sks dan maksimal 36 sks dan Indeks Prestasi Kumulatif (IPK) 2,00 yang dibuktikan dengan transkrip akademik dari perguruan tinggi asal yang bersangkutan.

- d. Bersedia membayar biaya-biaya pendidikan yang ditentukan di UAJM.
  - e. Bersedia menerima hasil penyetaraan matakuliah yang ditetapkan oleh UAJM.
  - f. Bersedia memenuhi segala peraturan dan ketentuan yang berlaku di lingkungan UAJM.
  - g. Mendapat persetujuan Rektor UAJM setelah rektor meminta pertimbangan dekan terkait.
- (2) Prosedur pendaftaran :
- a. Mendaftarkan diri pada BAAK paling lambat satu minggu sebelum masa registrasi berakhir dengan:
    - 1. Mengisi formulir pendaftaran yang disediakan.
    - 2. Membayar biaya pendaftaran.
    - 3. Menyerahkan berkas pendaftaran yang memuat:
      - Surat permohonan tertulis kepada rektor
      - Surat keterangan pindah dari perguruan tinggi asal.
      - Transkrip nilai dari perguruan tinggi asal
  - b. Calon yang diterima melanjutkan studi di UAJM wajib:
    - 1. Membayar biaya-biaya pendidikan.
    - 2. Mengisi kartu rencana studi di bawah bimbingan penasihat akademik di fakultas.

## **Pasal 12**

### **Mahasiswa Pindah Fakultas**

- (1) Mahasiswa pindah fakultas dalam lingkungan UAJM harus memenuhi persyaratan berikut:
- a. Tidak pernah dikeluarkan atau pindah dari UAJM
  - b. Lama studi pada fakultas asal minimal dua semester yang ditempuh secara terus menerus.
  - c. Terdaftar sebagai mahasiswa UAJM pada saat mengajukan permohonan pindah.
  - d. Daya tampung program studi yang dituju masih memungkinkan.
  - e. Mendapat persetujuan dari ketua program studi/jurusan/pimpinan fakultas yang dituju.
  - f. Bersedia menerima hasil konversi dan batas waktu studi yang ditetapkan oleh fakultas yang dituju.
  - g. Bersedia membayar biaya-biaya pendidikan sesuai ketentuan yang berlaku di fakultas tujuan.
- (9) Prosedur pendaftaran:
- a. Mengajukan permohonan tertulis kepada rektor paling lambat satu minggu sebelum masa registrasi dengan melampirkan:
    - Keterangan persetujuan pindah dari dekan fakultas asal.
    - Transkrip akademik yang dikeluarkan fakultas asal.
    - Bukti pembayaran BPP terakhir
  - b. Mahasiswa yang dinyatakan diterima wajib:
    - Membayar biaya-biaya pendidikan
    - Mengisi kartu rencana studi di bawah bimbingan Penasihat Akademik.



**Pasal 13**  
**Mahasiswa Pindah Jurusan/Program Studi**

- (1) Mahasiswa pindah jurusan atau program studi dalam lingkungan fakultas harus memenuhi persyaratan berikut:
  - a. Tidak pernah dikeluarkan atau pindah dari UAJM
  - b. Lama studi pada jurusan/program studi asal minimal dua semester yang ditempuh secara terus menerus.
  - c. Terdaftar sebagai mahasiswa UAJM pada saat mengajukan permohonan pindah.
  - d. Daya tampung program studi yang dituju masih memungkinkan.
  - e. Mendapat persetujuan dari ketua program studi/jurusan yang dituju.
  - f. Bersedia menerima hasil konversi dan batas waktu studi yang ditetapkan oleh program studi yang dituju.
  - g. Sanggup membayar biaya-biaya pendidikan sesuai ketentuan yang berlaku untuk program studi yang dituju.
- (2) Prosedur pendaftaran:
  - a. Mengajukan permohonan tertulis kepada dekan paling lambat satu minggu sebelum masa registrasi dengan melampirkan:
    - Keterangan persetujuan pindah dari ketua jurusan /program studi asal.
    - Transkrip akademik yang dikeluarkan jurusan/program studi asal.
    - Bukti pembayaran BPP terakhir
  - b. Mahasiswa yang dinyatakan diterima wajib:
    - Membayar biaya-biaya pendidikan
    - Mengisi kartu rencana studi dibawah bimbingan Penasihat Akademik.
  - c. Mahasiswa yang telah diterima mendapat nomor pokok baru.

**Pasal 14**  
**Mahasiswa Alih Jalur Pendidikan**

- 1) Mahasiswa pemegang ijazah D3 yang hendak pindah jalur pendidikan dapat diterima melanjutkan pendidikan pada jalur S1 jika:
  - Jurusan/program studi yang diminati sama dengan jurusan/program studi asal ijazah Diploma yang dimiliki.
  - Mendapat persetujuan ketua jurusan/program studi/dekan fakultas yang diminati, termasuk matakuliah, jumlah sks yang dapat diakui dan lama studi maksimal yang boleh ditempuh.
  - Sanggup membayar biaya-biaya pendidikan.
  - Bersedia mematuhi segala peraturan dan ketentuan yang berlaku di lingkungan UAJM.
- 2) Prosedur pendaftaran:
  - a. Mendaftar pada BAAK paling lambat satu minggu sebelum masa registrasi dengan:
    - Mengisi formulir pendaftaran
    - Membayar biaya pendaftaran.
    - Menyerahkan berkas pendaftaran yang memuat :

- Surat permohonan tertulis kepada rektor
  - Foto copy ijazah dan transkrip akademik D3 yang telah disahkan.
- b. Mahasiswa yang dinyatakan diterima di UAJM wajib:
- Membayar biaya-biaya pendidikan
  - Mengisi kartu rencana studi dibawah bimbingan Penasihat Akademik

### **Pasal 15**

#### **Penerimaan Mahasiswa S1 Ganda**

- 1) Calon mahasiswa UAJM dengan program S1 ganda mengikuti syarat-syarat dan prosedur penerimaan mahasiswa baru.
- 2) Transkrip akademik Mahasiswa S1 ganda dapat dilakukan penyetaraan oleh fakultas yang dituju.

### **Pasal 16**

#### **Penerimaan Mahasiswa Tugas Belajar dan Mahasiswa Asing**

Penerimaan mahasiswa tugas belajar dari instansi/lembaga mitra dan mahasiswa asing diatur tersendiri dengan keputusan rektor.

## **BAB VI**

### **PENYELENGGARAAN PENDIDIKAN**

#### **Pasal 17**

#### **Pendaftaran Ulang dan Pengisian KRS**

- 1) Tiap menjelang awal semester, sesuai Kalender Akademik mahasiswa wajib mendaftar ulang.
- 2) Mahasiswa yang tidak melakukan pendaftaran ulang selama minimal 2 (dua) semester berturut-turut, status kemahasiswaannya dinyatakan beku.
- 3) Mahasiswa yang statusnya beku dapat mendaftar ulang atas persetujuan rektor, dan yang bersangkutan wajib melunasi biaya-biaya pendidikan.
- 4) Mahasiswa yang telah mendaftar ulang diwajibkan mengisi KRS dengan sejumlah mata kuliah yang diprogramkan untuk diikuti pada semester berikutnya.
- 5) Pengisian KRS dilakukan dengan berkonsultasi/mendapat bimbingan Penasehat Akademik mengenai mata kuliah dan jumlah sks yang diprogramkan.
- 6) Mahasiswa diakui sebagai peserta mata kuliah sesuai yang tercantum pada KRS.
- 7) Pengesahan KRS dilakukan oleh dekan atau pejabat yang ditunjuk.

**Pasal 18**  
**Semester Pendek**

- (1) Setiap tahun akademik terdiri atas dua semester reguler yaitu semester gasal dan semester genap.
- (2) Bilamana dipandang perlu, semester pendek dapat diselenggarakan.
- (3) Penyelenggaraan semester pendek diatur dengan keputusan rektor.

**Pasal 19**  
**Penasihat akademik**

- (1) Penasihat akademik bertugas :
  - a. Mengayomi dan membimbing sejumlah mahasiswa memasuki kehidupan akademik untuk menjadi warga masyarakat akademik.
  - b. Memantau perkembangan studi mahasiswa yang dibimbingnya sampai penyelesaian studi.
  - c. Membimbing mahasiswa tentang hak dan kewajibannya.
  - d. Menuntun mahasiswa untuk mengatasi kesulitan yang dihadapinya, jika perlu dengan meminta bantuan bimbingan dan konseling.
  - e. Menuntun pengisian dan menandatangani KRS, serta memberikan rekomendasi calon penerima beasiswa.
- (2) Pelaksanaan tugas penasihat akademik dalam jurusan/bagian/ program studi diatur oleh ketua jurusan/bagian/ program studi.

**Pasal 20**  
**Pembimbingan dan Konseling**

- (3) Pembimbingan dan Konseling dilaksanakan oleh *Campus Ministry*.
- (4) Tugas *Campus Ministry* berkaitan dengan pembimbingan dan konseling adalah:
  - d. Memberi bimbingan dan penyuluhan kepada mahasiswa yang mengalami kesulitan belajar.
  - e. Memberi konsultasi kepada mahasiswa yang mengalami kesulitan emosional/psikologis dalam upaya menyelesaikan permasalahan pribadinya
  - f. Membantu penasihat akademik dalam menuntun mahasiswa.

**Pasal 21**  
**Penggantian dan Pembatalan Matakuliah**

- (1) Berdasarkan alasan yang dapat diterima, seorang mahasiswa dapat mengganti atau membatalkan mata kuliah yang telah tercantum dalam KRS-nya.

- (2) Penggantian atau pembatalan mata kuliah harus dengan persetujuan penasihat akademik dan ketua jurusan/bagian/program studi yang bersangkutan.
- (3) Mata kuliah pengganti bobot kreditnya sama atau lebih kecil dari bobot kredit mata kuliah yang diganti.
- (4) Dalam hal IP semester memungkinkan, bobot kredit mata kuliah pengganti dapat lebih besar.
- (5) Penggantian atau pembatalan mata kuliah dilakukan dengan mengisi formulir pembatalan atau penggantian mata kuliah selambat-lambatnya pada akhir minggu kedua dari semester yang sedang berjalan.

### **Pasal 22 Cuti akademik**

- (1) Mahasiswa dapat mengajukan permohonan cuti akademik kepada rektor melalui dekan.
- (2) Cuti akademik dapat diberikan paling banyak dua kali selama masa studi dan tidak boleh secara berturut-turut dua semester.
- (3) Mahasiswa yang mengambil cuti akademik wajib membayar BPP pokok.
- (4) Cuti akademik tidak diperhitungkan dalam masa studi.
- (5) Mahasiswa yang tidak mengurus cuti akademik pada semester yang sedang berjalan dianggap tidak aktif.

### **Pasal 23 Pengunduran Diri dari Mengikuti Matakuliah**

- (1) Mahasiswa diperbolehkan mengundurkan diri dari satu atau lebih mata kuliah yang sah diprogramkan dalam KRS, apabila mahasiswa yang bersangkutan dapat memberikan alasan kepada penasihat akademik.
- (2) Sebagai akibat pengunduran diri, matakuliah bersangkutan tidak diperhitungkan dalam penentuan indeks prestasi.
- (3) Permohonan pengunduran diri dari mata kuliah diajukan lewat Penasihat Akademik, ketua jurusan/bagian dan dekan paling lambat satu bulan sebelum ujian akhir semester dilaksanakan.

### **Pasal 24 Biaya Pengembangan Universitas (BPU) dan Biaya Penyelenggaraan Pendidikan (BPP)**

- (1) Setiap Mahasiswa wajib membayar BPU dan BPP
- (2) BPU dibayar pada saat diterima di UAJM.
- (3) BPP terdiri dari BPP pokok dan BPP variabel, yang dibayar pada setiap awal semester sesuai kalender akademik.
- (4) Keterlambatan membayar BPP diberi sanksi, yang diatur dengan keputusan rektor.
- (5) Besarnya pembayaran BPU dan BPP ditetapkan oleh Yayasan atas usul rektor.

- (6) Mahasiswa yang tidak aktif pada semester berjalan wajib membayar BPP pokok secara akumulatif pada semester berikutnya.

## **BAB VII PENILAIAN HASIL BELAJAR MAHASISWA**

### **Pasal 25 Tujuan Penyelenggaraan Ujian**

Maksud dan tujuan penyelenggaraan ujian mata kuliah adalah untuk :

- (1) Mengukur pencapaian tujuan mata kuliah.
- (2) Menilai pemahaman dan penguasaan materi dari satuan mata kuliah selama satu semester.

### **Pasal 26 Bentuk Evaluasi**

- (1) Evaluasi proses pembelajaran secara berkala, dapat berbentuk ujian, pelaksanaan tugas, pengamatan dosen, wawancara, penelitian dan lain-lain.
- (2) Evaluasi dalam bentuk ujian terdiri dari ujian tengah semester, ujian akhir semester, ujian program studi dan ujian skripsi.

### **Pasal 27 Persyaratan Mengikuti Ujian Semester**

Mahasiswa yang diperbolehkan mengikuti ujian akhir semester suatu mata kuliah adalah mereka yang telah mengikuti sekurang-kurangnya 80% dari semua kegiatan akademik mata kuliah tersebut selama satu semester.

### **Pasal 28 Pemberian Nilai Hasil Belajar**

- (1) Penilaian hasil belajar dinyatakan dengan huruf A,B,C,D, dan E yang masing-masing melalui nilai konversi bilangan 4,3,2,1, dan 0.
- (2) Nilai A,B,C, dan D adalah nilai lulus, sedangkan nilai E adalah nilai tidak lulus.
- (3) Nilai lulus yang dapat diulang pada semester-semester berikutnya adalah nilai C dan D, sepanjang belum melewati batas waktu studi.
- (4) Selain nilai A sampai dengan E digunakan pula nilai K (kosong) dan Nilai T (Tunda).
- (5) Nilai K adalah nilai yang diberikan kepada mahasiswa yang mengundurkan diri secara sah dan tertulis atas persetujuan dekan.
- (6) Nilai T adalah nilai yang ditunda karena belum semua tugas akademik diselesaikan oleh mahasiswa pada waktunya karena alasan yang dapat diterima.
- (7) Batas waktu berlakunya nilai T adalah satu bulan terhitung mulai tanggal ujian akhir semester mata kuliah yang bersangkutan. Apabila mahasiswa

- tidak menyelesaikan tugasnya dalam waktu tersebut maka nilai T berubah secara otomatis menjadi nilai E.
- (8) Penilaian hasil evaluasi dilakukan oleh dosen pengasuh mata kuliah.
  - (9) Nilai hasil belajar pada akhir semester adalah gabungan nilai dari semua bentuk evaluasi selama semester berjalan.
  - (10) Pembobotan masing-masing bentuk evaluasi untuk memperoleh nilai kumulatif di akhir semester dan nilai lulus diserahkan kepada masing-masing dosen.
  - (11) Nilai hasil belajar mahasiswa dicantumkan pada Kartu Hasil Studi (KHS).

### **Pasal 29 Indeks Prestasi Akademik**

- (1) Keberhasilan studi mahasiswa dinyatakan dengan indeks prestasi akademik (IP) yang dihitung melalui konversi nilai bilangan, seperti yang tercantum pada pasal 28 ayat 1 dari peraturan akademik ini.
- (2) Indeks Prestasi Semester (IPS) dihitung dari nilai dan bobot kredit setiap mata kuliah yang tercantum dalam KRS dengan rumus sebagai berikut :

$$\text{IPS} = \frac{\text{Jumlah ( N x K )}}{\text{Jumlah K}}$$

dengan:

N = nilai konversi bilangan.

K = bobot sks mata kuliah.

- (3) Indeks Prestasi Kumulatif (IPK) dihitung dari semua nilai mata kuliah dari semua semester yang sudah diikuti oleh mahasiswa dengan menggunakan rumus seperti yang tersebut pada ayat (2) di atas, dengan catatan bahwa tiap mata kuliah hanya mempunyai satu nilai (nilai tertinggi).
- (4) Dalam perhitungan IPS dan IPK nilai K dan nilai T tidak diikutkan.
- (5) Baik IPS maupun IPK dicantumkan pada Kartu Hasil Studi (KHS).

### **Pasal 30 Penyerahan Nilai Ujian Akhir Semester**

- (1) Nilai ujian diserahkan oleh dosen kepada ketua jurusan/bagian/program studi untuk selanjutnya diserahkan ke BAAK selambat-lambatnya satu minggu setelah ujian.
- (2) Setelah nilai ujian dimasukkan, dosen tidak diperkenankan mengubah atau memperbaiki nilai kecuali ada kekeliruan.
- (3) Biro Administrasi Akademik & Kemahasiswaan (BAAK) menerbitkan rapor mahasiswa paling lambat dua minggu sebelum waktu registrasi semester berikutnya dimulai.

**Pasal 31**  
**Jumlah SKS yang Boleh Diprogramkan**

- (1) Jumlah sks yang boleh diprogramkan oleh mahasiswa pada semester tertentu ditentukan oleh besarnya IPS pada semester sebelumnya.
- (2) Pedoman tentang penetapan jumlah sks yang dapat diambil adalah sebagai berikut:

IPS semester sebelumnya	Jumlah sks yang boleh diprogramkan
>3,0-4,00	21-24
>2,0-3,00	18-20
>1,0-2,00	15-17
0,0-1,00	12-14

- (C) Mata kuliah yang boleh diprogramkan oleh mahasiswa adalah yang ditawarkan pada semester berjalan.

**Pasal 32**  
**Evaluasi Kelanjutan Studi**

- (1) Evaluasi studi dilakukan dalam dua tahap yakni evaluasi 3 semester dan evaluasi 8 semester.
- (2) Mahasiswa yang tidak mencapai IPK sekurang-kurangnya 2,00 yang diperhitungkan dari sekurang-kurangnya 36 sks yang telah dilulusi sampai dengan semester tiga, diberi peringatan tertulis oleh dekan.
- (3) Mahasiswa yang sampai pada akhir semester ke delapan belum melulusi sekurang-kurangnya 96 sks, diberi peringatan tertulis oleh dekan, dengan mempertimbangkan batas waktu penyelesaian studi. Lihat pasal 5

**Pasal 33**  
**Batas Waktu Studi Mahasiswa Pindahan**

Batas waktu studi (semester) bagi mahasiswa pindahan ialah selisih jumlah sks program studi dengan jumlah sks yang dapat ditransfer dari tempat asal dibagi 18.

**Pasal 34**  
**Ujian Akhir Program Studi /Ujian Skripsi**

- (1) Ujian akhir adalah ujian penutup studi.
- (2) Ujian skripsi dilaksanakan dengan tujuan untuk menilai kemampuan mahasiswa dalam penguasaan ilmu.
- (3) Sebelum menempuh ujian skripsi, mahasiswa harus memenuhi syarat sebagai berikut :
  - a. Skripsi dinyatakan memenuhi syarat oleh pembimbing.

- b. Telah melunasi BPP dan kewajiban administrasi lainnya sampai pada waktu ia mengikuti ujian.
  - c. Terdaftar sebagai mahasiswa pada semester sedang berjalan dengan melampirkan bukti pembayaran BPP sedang berjalan.
  - d. Memprogramkan tugas akhir pada KRS.
  - e. Telah menyelesaikan syarat-syarat akademik pada program studi bersangkutan yaitu telah melulusi semua mata kuliah wajib dan pilihan sebagaimana yang tercantum dalam kurikulum dengan IPK sekurang-kurangnya 2,00.
- (4) Untuk menyelenggarakan ujian skripsi dibentuk tim penguji yang ditetapkan oleh dekan atas usul ketua jurusan/bagian yang terdiri atas ketua merangkap anggota, sekretaris, ditambah minimal dua orang anggota tim penguji yang sesuai dengan bidang studinya.
  - (5) Ujian skripsi hanya dapat diadakan apabila dihadiri sekurang-kurangnya 2/3 anggota tim penguji, dengan ketentuan ketua harus hadir.
  - (6) Ujian skripsi dilaksanakan secara lisan tanpa menutup kemungkinan ujian tertulis.
  - (7) Penilaian hasil ujian skripsi dilaksanakan dalam rapat tertutup oleh Tim Penguji Ujian Skripsi.

### **Pasal 35** **Syarat Kelulusan (Yudisium)**

Mahasiswa program sarjana dapat diyudisium jika telah lulus ujian skripsi sekurang-kurangnya nilai C dengan IPK sekurang-kurangnya 2,00.

### **Pasal 36** **Predikat Kelulusan (Yudisium)**

- (1) Predikat kelulusan (yudisium) terdiri atas tiga tingkat, yaitu memuaskan, sangat memuaskan dan dengan pujian (cum laude), yang dicantumkan pada transkrip akademik.
- (2) Indeks Prestasi Kumulatif sebagai dasar penentu predikat kelulusan program sarjana adalah :
  - a. IPK 2,00-2,75 : memuaskan
  - b. IPK 2,76-3,50 : sangat memuaskan dengan syarat nilai ujian skripsi sekurang-kurangnya B.
  - c. IPK 3,51-4,00 : dengan pujian dengan syarat lama studi maksimum delapan semester dan nilai ujian skripsi A serta tanpa nilai C dan D.

## **BAB VIII** **IJAZAH DAN GELAR SARJANA**

### **Pasal 37** **Ijazah**



- (1) Setiap mahasiswa yang telah menyelesaikan studi, diberikan ijazah beserta transkrip akademik.
- (2) Penandatanganan ijazah dan transkrip akademik dilakukan oleh dekan bersama rektor dengan mengikuti peraturan perundang-undangan yang berlaku.
- (3) Pengesahan ijazah dan transkrip akademik dilakukan oleh dekan.

### **Pasal 38 Gelar Akademik**

- (1) Setiap mahasiswa yang telah menyelesaikan studi, berhak menyanggah gelar sesuai dengan bidang ilmu yang ditempuh.
- (2) Gelar akademik diberikan berdasarkan peraturan perundang-undangan yang berlaku.

### **Pasal 39 Wisuda**

Wisuda adalah upacara akademik yang diselenggarakan minimal 1 kali setahun dalam suatu Rapat Senat Terbuka Luar Biasa Universitas.

## **BAB IX SANKSI DAN KETENTUAN PERALIHAN**

### **Pasal 40 Sanksi**

Pelanggaran atas ketentuan yang tercantum dalam Peraturan Akademik ini dikenakan sanksi yang diatur dalam peraturan tersendiri dengan keputusan rektor.

### **Pasal 41 Ketentuan Peralihan**

Segala hak dan kewajiban akademik mahasiswa yang telah terpenuhi sebelum berlakunya Peraturan Akademik ini tetap diakui dan dipandang sah.

## **BAB X KETENTUAN PENUTUP Pasal 42**

- (1) Dengan berlakunya peraturan akademik ini, segala ketentuan yang diberlakukan sebagai peraturan akademik atau setingkat dengan itu sejauh telah diatur dalam peraturan ini dinyatakan tidak berlaku lagi.

- (2) Hal-hal lain yang belum diatur dalam peraturan akademik ini akan ditetapkan dengan keputusan Rektor setelah mendengar pertimbangan senat.
- (3) Peraturan ini mulai berlaku sejak tanggal ditetapkan.

Ditetapkan di : Makassar  
Pada Tanggal : 1 September 2006

R e k t o r,

Rafael Tunggu

## B. Tata Tertib Kemahasiswaan

### **SURAT KEPUTUSAN REKTOR UNIVERSITAS ATMA JAYA MAKASSAR**

NOMOR : 008/UAJ/REK/KEP/2001

TENTANG

TATA TERTIB KEMAHASISWAAN UNIVERSITAS ATMA JAYA MAKASSAR

REKTOR UNIVERSITAS ATMA JAYA MAKASSAR

- Menimbang : a. Bahwa untuk menciptakan tata kehidupan kampus yang tertib, aman dan damai, maka sebagai masyarakat ilmiah yang berwawasan budaya bangsa Indonesia, mutlak diperlukan adanya peraturan mengenai tata tertib kemahasiswaan;
- b. bahwa setiap mahasiswa perlu menjaga nama baik dan citra kampus di mata masyarakat;
- c. bahwa untuk maksud pada point a dan b diatas perlu ditetapkan dengan surat keputusan Rektor.
- Mengingat : 1. UU. No. 2 Tahun 1989, LN 1989 No.6 tentang sistem pendidikan nasional;
2. PP. No. 60 Tahun 1999 tentang pendidikan tinggi;
3. Statuta universitas Atma Jaya Makassar
- Memperhatikan : 1. Pandangan umum anggota Senat dikemukakan dalam rapat Senat Universitas Atma Jaya Makassar tanggal 31 Januari dan 15 Nopember 2000;
2. Hasil-hasil rapat komisi F (bidang kemahasiswaan dan pengembangan UAJ);

#### **MEMUTUSKAN :**

- Menetapkan : TATA TERTIB KEMAHASISWAAN UNIVERSITAS ATMA JAYA MAKASSAR

#### **Pasal 1 Pengertian**

Yang dimaksud dengan :

- (1) Tata tertib kemahasiswaan adalah tata kehidupan mahasiswa di dalam kampus dan kegiatan resmi atas nama Universitas/Fakultas di luar

kampus yang menunjang proses belajar mengajar dan semua kegiatan akademik/non akademik yang resmi menuju terbentuknya watak kecendekiawanan mahasiswa dalam menunjang pendidikan dan kebudayaan nasional.

- (2) Universitas adalah Universitas Atma Jaya Makassar, yang selanjutnya disingkat UAJ Makassar, yaitu sebagai perguruan tinggi atau satuan pendidikan tinggi yang diselenggarakan oleh masyarakat.
- (3) Mahasiswa adalah semua mahasiswa yang terdaftar sebagai mahasiswa di Universitas Atma Jaya Makassar baik dalam status aktif, cuti, tunggu ujian, tunggu wisuda dan sedang terkena skorsing.
- (4) Pimpinan Universitas adalah Rektor UAJ Makassar.
- (5) Kampus adalah kampus UAJ Makassar yang terletak di Jln. Tanjung Alang 23 Makassar sebagai tempat penyelenggaraan kegiatan pendidikan tinggi.
- (6) Fakultas adalah satuan struktur pada Universitas Atma Jaya Makassar yang mengkoordinasi dan atau melaksanakan pendidikan akademik dan atau profesional dalam satu atau seperangkat cabang ilmu pengetahuan, teknologi dan atau kesenian tertentu.
- (7) Pimpinan Fakultas adalah Dekan Fakultas dalam lingkup UAJ Makassar.
- (8) Narkotika dan psykotropika adalah apa yang diatur dalam UU RI No.22/1997 tentang Narkotika dan No.5/1997 tentang psykotropika. Narkotika adalah zat atau obat yang berasal dari tanaman atau bukan tanaman, baik sintesis maupun semi-sintesis yang dapat menyebabkan penurunan atau perubahan kesadaran, mengurangi sampai menghilangkan rasa nyeri, dan dapat menimbulkan ketergantungan. Sedangkan psykotropika adalah zat atau obat baik alamiah maupun sintesis bukan narkotika yang berkhasiat psikoaktif melalui selektif pada susunan syaraf pusat yang menyebabkan perubahan khas pada aktivitas mental dan perilaku.
- (9) Obat terlarang adalah bahan obat-obatan yang seharusnya dapat diperoleh dengan resep dokter (terutama obat-obatan golongan penenang, psykotropika, dan lain-lain) tetapi disalah gunakan dengan tujuan lain seperti mabuk, halusinasi dan efek gangguan kejiwaan lain.
- (10) Minuman keras adalah minuman yang mengandung alkohol, yang apabila dikonsumsi dalam jumlah tertentu dapat menyebabkan turun dan hilangnya kesadaran dan atau merusak kesehatan seseorang.
- (11) Politik praktis adalah suatu kegiatan atau aktivitas yang dilaksanakan oleh mahasiswa dengan menggunakan / mengatasnamakan universitas untuk memperjuangkan kepentingan suatu partai / kelompok / golongan tertentu dalam masyarakat.
- (12) Judi adalah permainan yang menggunakan alat bantu baik secara langsung ataupun tidak langsung untuk digunakan sebagai media taruhan dengan uang atau barang lainnya yang mempunyai nilai atau harga dan mengakibatkan kerugian dan keuntungan salah satu pihak.
- (13) Bahan peledak adalah bahan atau zat yang berbentuk padat, cair, gas atau campuran yang apabila dikenai atau terkena sesuatu aksi berupa panas, benturan atau gesekan akan berubah secara kimiawi dalam waktu yang sangat singkat disertai dengan efek panas dan tekanan yang

sangat tinggi, termasuk didalamnya bahan peledak yang digunakan untuk keperluan industri dan atau militer.

## **Pasal 2 Larangan**

- (1) Setiap mahasiswa dilarang melanggar tata tertib kemahasiswaan.
- (2) Pelanggaran tata tertib kemahasiswaan adalah:
  - a. Setiap tindakan atau perbuatan yang merugikan nama baik dan citra Universitas baik secara sendiri atau bersama-sama yang menggunakan atau mengatasnamakan Universitas tanpa seizin pimpinan Universitas/Fakultas.
  - b. Setiap tindakan yang dilakukan baik sendiri-sendiri dan atau bersama-sama yang mengganggu kegiatan pendidikan, administrasi dan kemahasiswaan.
  - c. Setiap tindakan merusak, menghilangkan atau mengambil barang sebagian atau seluruhnya milik Universitas atau milik orang lain.
  - d. Setiap tindakan-tindakan: menghasut, mengadu-domba, memfitnah, memaksa/menakut-nakuti/mengancam/mengintimidasi, dan tindakan pemerasan, perkelahian, politik praktis, asusila, pemalsuan, atau perbuatan-perbuatan lainnya yang dapat mengganggu ketertiban kampus dan atau membahayakan dan atau merugikan orang lain.
  - e. Menyelesaikan konflik dengan cara main hakim sendiri
  - f. Membawa, memiliki, mengedarkan, melakukan transaksi (dengan atau tanpa barang) atau menggunakan narkoba, psykotropika, obat terlarang, minuman keras, film/video atau gambar porno.
  - g. Membawa, memiliki dan atau menggunakan bahan peledak, senjata tajam, senjata api, atau benda-benda lainnya yang apabila digunakan dapat membahayakan dan atau merugikan orang lain.
  - h. Melakukan judi dalam bentuk apapun.
  - i. Mengganti peserta ujian, atau menjadi joki pada waktu ujian.
  - j. Melakukan tindakan yang bertentangan peraturan umum organisasi kemahasiswaan (PUOK) Universitas.
  - k. Membunyikan kendaraan bermotor atau bunyi-bunyian lain dengan sengaja yang dapat mengganggu ketenangan.
  - l. Membuat acara kampus tanpa seizin pimpinan universitas dan atau pimpinan fakultas.
  - m. Melakukan aktivitas akademik dan kemahasiswaan atau kegiatan lain di kampus antara jam 21.00 – 06.00 WITA atau pada hari libur, Minggu/Raya tanpa seizin pimpinan Universitas.
  - n. Memakai sandal pada kegiatan akademik.
- (3) Pelanggaran yang tergolong sebagai kejahatan berat atau tindakan berkualifikasi pidana akan diserahkan kepada aparat kepolisian untuk diselesaikan menurut hukum yang berlaku.

### **Pasal 3 Sanksi**

- (1) Sanksi dapat diberikan kepada perorangan, organisasi, penanggungjawab organisasi atau kepanitiaan.
- (2) Jenis-jenis sanksi adalah sebagai berikut:
  - a. Teguran.
  - b. Peringatan (Tertulis).
  - c. Dikeluarkan dari kegiatan perkuliahan.
  - d. Pengurangan jumlah SKS.
  - e. Pembatalan nilai dan dinyatakan tidak lulus.
  - f. Dikenakan status sebagai mahasiswa percobaan.
  - g. Penghentian sementara status sebagai mahasiswa (skorsing).
  - h. Pencabutan status mahasiswa secara permanen.
  - i. Penghentian sementara kegiatan organisasi.
  - j. Pencabutan fasilitas kegiatan dan pelayanan administrasi.
  - k. Ganti rugi.
  - l. Pembubaran organisasi.

### **Pasal 4 Pelaporan**

- (1) Setiap tindakan dan perbuatan yang menyangkut ketentuan dalam pasal 2 dianggap terjadi apabila ada laporan dari:
  - a. Pihak yang langsung terkena atau korban.
  - b. Pihak yang mempunyai hubungan langsung dengan korban.
  - c. Saksi yang melihat terjadinya perbuatan.
- (2) Pelapor sebagaimana disebutkan pada ayat 1 menyampaikan laporan secara tertulis mengenai kesaksiannya kepada Rektor atau Dekan.
- (3)
  - a) Laporan yang disampaikan kepada Dekan adalah setiap pelanggaran yang hanya dilakukan oleh mahasiswa dan atau organisasi kemahasiswaan dari salah satu fakultas, yang tidak mengakibatkan kerugian pada fakultas/unit lain dalam lingkup Universitas.
  - b) Setelah laporan diterima, Dekan menunjuk Pembantu Dekan untuk menyelesaikan kasus dimaksud.
- (4)
  - a) Laporan yang disampaikan ke Rektor adalah setiap pelanggaran yang dilakukan oleh mahasiswa dari salah satu atau lebih Fakultas dan atau organisasi kemahasiswaan di tingkat Universitas/Fakultas yang mengakibatkan kerugian pada Fakultas/Unit lain dalam lingkup Universitas.
  - b) Setelah laporan diterima, Rektor menunjuk Pembantu Rektor untuk memproses kasus yang dimaksud melalui komisi disiplin.

## **Pasal 5** **Panitia Khusus Disiplin**

- (1) Rektor dapat membentuk Panitia Khusus Disiplin yang bersifat ad hoc yang terdiri dari sekurang-kurangnya mencerminkan unsur-unsur Pimpinan Universitas, Pimpinan Fakultas dan Narasumber.
- (2) Panitia khusus disiplin mempunyai tugas:
  - a) Memasyarakatkan norma dan peraturan kemahasiswaan yang berlaku.
  - b) Mengumpulkan data yang berkaitan dengan laporan pelanggaran.
  - c) Meneliti kasus pelanggaran.
  - d) Mengevaluasi fakta-fakta yang diperoleh.
  - e) Menyampaikan usulan cara penyelesaian masalah atau sanksi kepada Rektor.

## **Pasal 6** **Penutup**

- (1) Dengan berlakunya tata tertib kemahasiswaan ini, maka surat edaran Rektor No.452/UAJ/REK/UM/1993, No.570/UAJ/REK/UM/1998 & No.732/UAJ/REK/UM/99, dinyatakan tidak berlaku lagi.
- (2) Hal-hal yang belum jelas dan belum diatur dalam keputusan ini akan ditetapkan dalam suatu ketentuan tersendiri.
- (3) Jika dikemudian hari terdapat kekeliruan dan atau kesalahan dalam surat keputusan ini, maka dapat ditinjau dan diperbaiki kembali sebagaimana mestinya.
- (4) Ketentuan ini berlaku sejak tanggal ditetapkan.

Ditetapkan di       : Makassar  
Pada Tanggal        : 1 Februari 2001

R e k t o r,

DR. ALEX PAAT, LIC., ED.

## C. Komponen Matakuliah (Kurikulum)

Komponen-komponen mata kuliah pada semua program studi terdiri atas:

a. Kurikulum Inti :

Kurikulum inti merupakan kelompok bahan kajian dan pelajaran yang harus dicakup dalam suatu program studi yang dirumuskan dalam kurikulum yang berlaku secara nasional, yang terdiri atas :

- 1) Kelompok Mata Kuliah Pengembangan Kepribadian (MKP).
- 2) Kelompok Mata Kuliah Keilmuan dan Keterampilan (MKK).
- 3) Kelompok Mata Kuliah Keahlian Berkarya (MKB).
- 4) Kelompok Mata Kuliah Perilaku Berkarya (MPB).
- 5) Kelompok Mata Kuliah Berkehidupan Bersama (MBB).

b. Kurikulum Institusional :

Kurikulum institusional merupakan kelompok bahan kajian dan pelajaran yang merupakan bagian dari kurikulum pendidikan tinggi yang terdiri atas tambahan dari kelompok ilmu dalam kurikulum inti yang disusun dengan memperhatikan keadaan dan kebutuhan lingkungan serta ciri khas perguruan tinggi yang terdiri dari:

- 1) Kelompok MKP (Mata Kuliah Pengembangan Kepribadian) yang terdiri atas mata kuliah yang relevan dengan tujuan pengayaan wawasan, pendalaman intensitas pemahaman dan penghayatan MKP inti;
- 2) Kelompok MKK (Mata Kuliah Keilmuan dan Keterampilan), yang terdiri atas mata kuliah yang relevan untuk memperkuat penguasaan dan memperluas wawasan kompetensi keilmuan atas dasar keunggulan kompetitif serta komparatif penyelenggaraan program studi bersangkutan.
- 3) Kelompok MKB (Mata Kuliah Keahlian Berkarya), yang terdiri atas mata kuliah yang relevan, bertujuan untuk memperkuat penguasaan dan memperluas wawasan kompetensi keahlian dalam berkarya di masyarakat sesuai dengan keunggulan kompetitif serta komparatif penyelenggaraan program studi bersangkutan.
- 4) Kelompok MPB (Mata Kuliah Perilaku Berkarya), yang terdiri atas mata kuliah yang relevan, bertujuan untuk memperkuat penguasaan dan memperluas wawasan perilaku berkarya sesuai dengan ketentuan yang berlaku di masyarakat untuk setiap program studi.
- 5) Kelompok MBB (Mata Kuliah Berkehidupan Bersama), yang terdiri atas mata kuliah yang relevan dengan upaya pemahaman serta penguasaan ketentuan yang berlaku dalam berkehidupan di masyarakat, baik secara nasional maupun global, yang membatasi tindak kekaryaan seseorang sesuai dengan kompetensi keahliannya.



## Prosedur Pengurusan KRS dan Pembayaran SPP/BPP

